RAPLA TEATAJA

RAPLA VALLA LEHT AASTAST 1933
14. VEEBRUAR 2020 NR 2 (273)
TASUTA

STATISTIKA

RAHVAARV: **13 132**
PINDALA: **860 KM²**
SUURIM ASULA:
RAPLA LINN 5013 ELANIKUGA
KÜLASID **83**, ALEVIKKE **5**

FOTO: TAIMO TAMMIK

Rapla Kellukese lasteaed tähistas oma 50 aasta juubelit

Kellukese lasteaed oli ülevas sünnipäevameeleolus kogu jaanuarikuu viimase nädala.

Esmaspäeval olid uksed avatud kõigile lapsevanematele ja vilistlastele. Ennelõunasel ajal said lapsevanemad võimaluse olla osa oma lasteaiaealise lapse päevast. Kuigi kõik õppetegevused toimusid tavapärases rütmis, said lapsed kindlasti hoogu juurde oma innustunud emmedest, issidest ja ka vanaemadest.

Pealelõuna oli lasteaia vilistlaste päralt. Suurt rõõmu tegi, et vilistlasi, kes lasteaiale õnne soovima ja renoveeritud maja vaatama tuli, oli pea igast kümnendist. Enim muidugi neid, kes käivad veel Rapla koolides. Uudishimu silmis, aga ka rõõmsat äratundmist oli vilistlaste sõnul rohkesti. Kohvilaua vanematele ja vilistlastele katsid majandusjuhataja Kristi Saare eestvedamisel kõik rühmad, aga ka töötajad oma koduste hõrgutistega.

Pidustused jätkusid teisipäeval külalisteatri etendusega, mis rääkis kiirest elutempost ja sellest, kui oluline on meil üksteise jaoks aega võtta.

Kolmapäev oli laste peo päev. Pidu juhtis Piibeleheneitsi, kelle rollis oli õpetaja Alesja Soovik. Uksed olid valla ka Rapla linna teistele lasteaedadele. Päkapiku ja Naksitralli lapsed olid külakostiks kaasa võtnud vahvaid laule ja luuletusi. Meie omalt poolt esitasime näidendi „Kellukese sünnipäev“. Etendusse olid näitlema, tantsima ja laulma kaasatud pea pooled meie õpetajad ja õpetaja abid. Pidu lõppes lustakate ühistantsude, vulkaanküünalde säramise ja tordi söömisega.

FOTO: EVELIIS MÜLLER

Neljapäeval tegid Kellukese lapsed teadust koos MTÜ-ga Teeme Keemiat. Sai tuld ja pauku, teha banaanimuusikat ja ujuda suitsumeres. Õpetajad muutusid aga suisa tulejumalateks, hoides range järelevalve all ja ohutusnõudeid täites elus tuld oma kätel. Lisaks põnevusele rääkis etenduse juht lastele ka seda, kui olulised on ohutus ja reeglid selliste keemiakatsete tegemisel.

Reedel olid piduõhtule oodatud kõik Kellukese lasteaia praegused ja endised töötajad ning koostööpartnerid. Peokõne pidas lasteaia direktor Aune Kähär. Traditsiooniks on saanud lasteaia sünnipäeval välja kuulutada meie aasta töötaja tiitli saaja. Juubeliaastal oli kategooriaid lausa kolm. Aasta õpetaja tiitli sai koolieelikute rühma õpetaja Gerle Hansen, aasta abispetsialisti tiitli pälvis väiksema erirühma assistent Silva Gabriel. Aasta meeskonna tiitel läks vanemale erirühmale, Sinikellukese meeskonnale: õpetaja Anu Kuljusele, logopeed Maris Pahkale, assistent Margot Volbrückile ja õpetaja abi Anu Põlmale.

Reedeõhtuse muusikalise poole eest kandsid hoolt nii suured kui ka väikesed Kellukesed muusikaõpetaja Liis Lillestiku juhendusel. Üles astusid Maikellukese lapsed ning Kellukese naisansambel. Piduõhtule tõid külakosti ka lasteaia vilistlased: 2015. aastal lõpetanud laste bänd Raplaline, 2010. aastal lõpetanud võistlustantsija Hanna-Lotta Kadarpik oma partneriga, meeleolumuusikat lõõtspillil esitas 2017. aastal lõpetanud Bert Laak.

Lasteaed seati piduehtesse õpetaja assistendi Olja Voronkova eestvedamisel. Kogu sünnipäevanädala oli lasteaia koridorides üles seatud lausa neli näitust. Lasteaia rikkalikust fotokogust panid hoolsad käed kokku vahva näituse 50-aastasest ajaloost. Lasteaialapsed joonistasid üles kõik meie töötajad, aga ka lasteaia hoone, õue ja isegi ventilatsiooniruumi. Erakogudest sai kokku kogutud väike ülevaade kunagistest õpetajate ja abide vormiriietustest ning kostüümikappidest välja otsitud nostalgilised lastepidude riided. Nostalgiat tekitas ka valik vanadest, ent väärikatest õppevahenditest, millest osa on kasutusel veel praegugi. Südamlikud tänusõnad kogu personalile ühise panuse eest meie juubelinädala õnnestumisse.

Samuti aitäh kõigile, kes lasteaia külalisteraamatusse oma sõnumi jätsid!

Kellukese lasteaia 50 aasta juubeli nädal oli meeldejääv ja andis eneseusku. Peonädalast saadud rõõmsate emotsioonidega läheme vastu õppeaasta teisele poolele.

ÕPPEALAJUHATAJA LILIT KADARPIK

Vallavolikogu istungil 30. jaanuaril

Kiideti heaks Raplamaa arengustrateegia tegevuskava aastateks 2020–2023.

Otsustati koormata AS-i Hoolekandeteenused kasuks hoonestusõigusega Rapla vallale kuuluv Uuskülas asuv kinnistu Alu tee 38. Hoonestusõiguse seadmise eesmärk on kinnistule erihooldekodu rajamine, tähtaeg on 50 aastat hoonestusõiguse lepingu sõlmimisest.

Kinnitati Rapla valla teehoiukava aastateks 2020–2023.

Tunnistati kehtetuks Rapla Vallavolikogu 28. aprilli 2017 otsus nr 28 „Vallavara võõrandamine“. Nimetatud otsus puudutab Rapla kalmistu võõrandamist Rapla kogudusele. Otsus on tänini ellu viimata. Kalmistu haldamine/heakord on teenusena ebamajanduslik ja sellest tulenevalt on oluline, et selle haldamine arvestaks avalikku huvi ning oleks kohaliku omavalitsuse kontrolli all.

Kehtestati Rapla kalmistu kasutamise eeskiri.

Nõustuti Reinu III lubjakivikarjääri maavara kaevandamise loa tingimuste täiendamisega.

Otsustati maksta vallavalitsuse liikmetele, v.a vallavanem, isikliku sõiduauto ametisõitudeks kasutamise hüvitist kuni 200 eurot kuus vastavalt peetud arvestusele arvestusega 0,3 eurot ühe ametiülesannete täitmisel sõidetud kilomeetri kohta.

Anti garantii AS-ile SEB Pank 300 000-eurose investeerimislaenu tagamiseks AS-ile Rapla Vesi kuni 10 aastaks.

Vabastati vallavalitsuse liige, Juuru piirkonna koordinaator Kristina Eesmets vallavalitsuse liikme kohustustest.

Vallavalitsuse istungid jaanuaris

6. jaanuaril

Anti projekteerimistingimused valguskaablil põhineva sidevõrgu projekteerimiseks Pirgu külas ning Uuskülas asuva Rapla-ääre detailplaneeringu täpsustamiseks.

Anti ehitusload puurkaevude rajamiseks Juula ja Purila külla, Rapla linnas asuva elamu laiendamiseks ning puukuuri ja kuur-lauda lammutamiseks, Sulupere külas asuva tootmishoone rekonstrueerimiseks ning Valtu külla päikeseelektrijaama rajamiseks.

Anti kasutusload Rapla linnas asuvale ridaelamu sektsioonile ning Tuti külas olevale elamule.

Menetleti volikogule esitatavat eelnõu Rapla valla teehoiukava kinnitamiseks aastateks 2020–2023.

Määrati Rapla valla eelarvest 2897,5 eurot sotsiaalvaldkonna 2020. aasta I kvartalis läbiviidavate projektide toetamiseks.

Kehtestati kriteeriumid huvihariduse ja huvitegevuse toetamise taotluste hindamiseks ja toetuse väljamaksmiseks.

Moodustati huvihariduse ja huvitegevuse toetustaotluste hindamiskomisjon.

Kehtestati abielu sõlmimise piduliku tseremoonia hinnakiri Rapla vallas. Tänu uue ametniku teenistusse asumisele 1. veebruaril on võimalik abielu sõlmida ka nädalavahetusel. Hinnakirjas märgitud summad sisaldavad kõiki tseremoonia eest makstavaid tasusid peale riigilõivu.

Saadi ülevaade 2020. aasta kaasava eelarve protsessi ajajoonest ning sellega kaasnevatest tegevustest.

13. jaanuaril

Anti ehitusluba Rapla linna Heina tänavale elamu püstitamiseks.

Anti ehitise kasutusload Kuku külla ja Rapla linna rajatud elamutele.

Kooskõlastati Karitsa külas asuvale Noorkarja maaüksusele silohoidla rajamiseks koostatud ehitusprojekti muudatus, lubades silohoidla asemele rajada sõnnikuhoidla.

Kooskõlastati vallale kuuluvale Hallikivi-Rapla tee L1 ja L2 maaüksustele rajatava vee- ja sidetrassi asukoht.

Seati Telia Eesti AS-i kasuks sundvaldus vallale kuuluvale Uuskülas Sõnajala tänav L1 kinnisasjale maakaabelliini omamiseks, valdamiseks ja kõikide tööde teostamiseks, mis on seotud tehnorajatise ehitamise, majandamise, remontimise, korrashoiu ja hooldamisega.

Otsustati võõrandada avaliku kirjaliku enampakkumise korras Rapla linnas Tallinna mnt 43a maaüksusel asuv korteriomand.

Menetleti volikogule esitatavaid eelnõusid:
- Uuskülas Alu tee 38 asuva kinnisasja koormamiseks 50 aastaks hoonestusõigusega AS-i Hoolekandeteenused kasuks,
- Rapla valla teehoiukava 2020–2023 kinnistamiseks,
- Rapla Vallavolikogu 28. aprilli 2017 otsuse nr 28 kehtetuks tunnistamiseks,
- Rapla kalmistu kasutamise eeskirja kinnitamiseks,
- Raplamaa arengustrateegia tegevuskava 2020–2023 heakskiitmiseks.

Määrati Kuimetsa külas asuva Vainola katastriüksuse jagamisel moodustatavatele uutele katastriüksustele lähiaadressideks Vainola ja Paepõllu, sihtotstarve maatulundusmaa.

Määrati Raela külas asuva Tooma katastriüksuse jagamisel moodustatavatele uutele katastriüksustele lähiaadressideks Tooma, Toomamäe ja Väike-Tooma, sihtotstarve maatulundusmaa.

Vabastati korraldatud jäätmeveost jäätmevaldajad, kes aasta ringi ei kasuta nende omandis olevaid jäätmetekkekohti.

Kiideti heaks toetuse saaja esitatud projekti „Aida puurkaevu rajamine“ aruanne.

Informatsioonina käsitleti Rapla valla kalmistute arengukava kinnitamise eelnõu.

Nõustuti Rapla Keskraamatukogu etpanekuga pikendada raamatukogus kohvikuruume rentiva ettevõtjaga Moyrte OÜ sõlmitud lepingut tingimusi (sh hindu) muutmata kuni Rapla Täiskasvanute Gümnaasiumi tegevuse lõppemiseni, ent mitte kauemaks kui 2021. aasta lõpuni.

Määrati Rapla valla eelarvest spordivaldkonna 2020. aasta I kvartalis läbiviidavatele projektidele toetuseks 4533 eurot.

Määrati Rapla valla eelarvest kultuuritööle 2020. aasta tegevustoetuseks 48 000 eurot.

Määrati Rapla valla eelarvest 2020. aasta I kvartalis läbiviidavatele kultuuritöö projektidele toetuseks 7310,7 eurot.

Määrati Rapla valla eelarvest 2020. aasta I kvartalis läbiviidavatele noorsootöö projektidele toetuseks 1680 eurot.

20. jaanuaril

Anti ehitusload:
- sauna laiendamiseks asukohaga Maidla küla, Raja,
- äri- ja tootmishoone laiendamiseks asukohaga Rapla linn, Koidu tn 22a,
- üksikelamu püstitamiseks asukohaga Purila küla, Lauritsa,
- abihoone püstitamiseks asukohaga Rapla vald, Juula küla, Uueristiku.

Anti ehitise kasutusluba elamule asukohaga Hagudi alevik, Kuuseheki tn 5.

Anti projekteerimistingimused Tapupere külas Valguskaare maaüksusele üksikelamu ja abihoonete kavandamiseks.

Kinnitati Rapla vallale kuuluva elektriauto Mitsubishi i-MiEV avaliku kirjaliku enampakkumise tulemused.

Kinnitati Rapla valla eestkostetava isiku vara avaliku enampakkumise tulemused.

Määrati Raela külas asuva Kiltre katastriüksuse jagamisel moodustatavatele uutele katastriüksustele lähiaadressideks Kiltre, Taga-Kiltre ja Rapla-Pärnu raudtee 627, sihtotstarve maatulundusmaa.

Määrati Purku külas asuva Ooga katastriüksuse jagamisel moodustatavatele uutele katastriüksustele lähiaadressideks Ooga ja Rapla-Pärnu raudtee 551, sihtotstarve maatulundusmaa.

Määrati Kaigepere külas asuva Võsa katastriüksuse jagamisel moodustatavatele uutele katastriüksustele lähiaadressideks Võsa, Väike-Võsa ja Rapla-Pärnu raudtee 611, sihtotstarve maatulundusmaa.

Määrati Raela külas asuva Pikamäe katastriüksuse jagamisel moodustatavatele uutele katastriüksustele lähiaadressideks Pikamäe, Rapla-Pärnu raudtee 619, Pikametsa ja Pikapõllu, sihtotstarve maatulundusmaa.

Vabastati korraldatud jäätmeveost jäätmevaldajad, kes ei ela oma kinnistul ega kasuta seda aasta ringi.

Tunnistati kehtetuks 27. augustil 2018 kinnitatud hajaasustuse programmi taotlusvooru tulemused kahe projekti kohta, mida ei ole seni ellu viidud ega taotletud ka projekti elluviimise kavandatud lõppkuupäeva pikendamist.

Kinnitati 2020. aasta huvihariduse ja huvitegevuse riikliku toetuse eraldatavate vahendite jaotus.

Informatsiooni korras arutati Järlepa külas Pärna tn 4b kinnistul asuva kaugküttekatlamaja koos soojatootmiseks ja müügiks vajalike seadmete ja kaugküttetorustikega võõrandamist.

Menetleti volikogule esitatavat otsuse eelnõu AS-i Rapla Vesi võetava laenu tagamiseks. AS-i Rapla Vesi kavandatavad vee- ja kanalisatsioonitorustike rekonstrueerimistööd Rapla linnas on planeeritud finantseerida 50% ulatuses laenuga.

Saadi ülevaade põhivarade 2019. aasta aastainventuuride tulemusest.

Kehtestati Rapla valla infoturbepoliitika. Määrusega sätestatakse Rapla vallavalitsuse kui ametiasutuse ja selle hallatavate asutuste infoturbe eesmärgid ja nende saavutamise juhised, infoturbe korralduse ning peamiste turvameetmete rakendamine.

Informatsiooni korras saadi ülevaade Reinu III lubjakivikarjääri kae-

Algasid kunstmurustaadioni ehitustööd

Nagu tähelepanelikud linnakodanikud on juba märganud, on viimastel nädalatel Rapla linnas Kesklinna Kooli juures endise suusamäe koha peal mürisenud autod ja traktorid – alanud on Rapla kunstmurustaadioni ehitustööd. Ehitaja on Kivipartner OÜ. Ehitajaga sõlmitud lepingu järgi saab kunstmuruväljakut kasutada 1. oktoobrist. Rajatava väljaku mõõtmed on 65 x 105 m ning lisaks staadionile rajatakse ka müratõkkevall koos tribüüniga, tänavavalgustus, kergliiklusteed ja parklad. Omanikujärelevalvet teeb OÜ Tarindiprof.

Kunstmurustaadioni rajamist toetavad Eesti riik maakondade arengustrateegiate elluviimise toetusmeetme kaudu ja Eesti Jalgpalliliit. Tööde maksumuseks on planeeritud 1 054 868 eurot.

Kuna ehitustööde käigus tuleb ette nii mürarikkaid töid kui ka liikluse ümberkorraldusi ja tänavate sulgemist, palume elanikelt mõistvat suhtumist.

HEITI VAHTRA, ARENDUSJUHT

FOTO: ARTUR ASTRAHANTSEV

Anti vallavalitsusele nõusolek sõlmida Raplamaa Haigla SA-ga koostööleping hooldekeskuse rajamiseks. Lepingu eesmärk on saavutada lepingu poolte vahelise koostöö tulemusel olukord, kus haiglale kuuluvat kinnistut aadressiga Alu tee 1b, Rapla ja vallale kuuluvat kinnistut aadressiga Alu tee 3, Rapla saab tervikuna kasutada sotsiaalfunktsioonide tarbeks, luues kõrvuti asetseva haigla ja hooldekeskuse kaudu teineteise tegevust toetav terviklik tervise- ja sotsiaallinnak.

Tutvuti Rapla valla kalmistute arengukava projektiga aastateks 2020–2025.

vandamisloa eelnõu tingimuste lisamuudatustest.

27. jaanuaril

Anti ehitusload:
- üksikelamu ja abihoone püstitamiseks ning elamu lammutamiseks asukohaga Vahastu küla, Kirikaia,
- puhkemaja laiendamiseks asukohaga Kuimetsa küla, Agnese,
- puurkaevu rajamiseks asukohaga Väljataguse küla, Postipoisi,
- puurkaevu rajamiseks asukohaga Sadala küla, Peetri.

Kooskõlastati vallale kuuluvale Rapla linnas asuvale Aasa tänav L1 maaüksusele rajatava sidetrassi asukoht.

Menetleti volikogule esitatavaid eelnõusid:
- vallavara võõrandamiseks enampakkumise korras,
- Juuru Vallavolikogu 25.02.2010 otsuse nr 49 muutmiseks,
- Rapla valla elamuarenduspiirkondade arendamiseks juhtumipõhise investeeringutoetuse andmise tingimuste ja korra muutmiseks.

Otsustati võõrandada suunatud kirjaliku enampakkumise korras Rapla vallale kuuluv Pirgu külas asuv Kaljumäe tee L1 kinnisasi alghinnaga 500 eurot.

Informatsiooni korras käsitleti OÜ Ardis Konsultatsioonid taotlust vallalt maade ostmiseks seoses hooldekodu rajamise projektiga ja ehituse laiendamisega.

Määrati Mahlamäe külas asuva Mardi kinnistu jagamisel moodustatavatele uutele katastriüksustele lähiaadressideks Hallikivi tee 7 // Mardi (elamumaa), Niinemäe tee 3 (elamumaa) ja Niinemäe põik (transpordimaa).

Määrati Lipa külas munitsipaalomandisse taotletava maaüksuse kohaaadressiks Rootsimaasauna, Lipa küla, teenindamiseks vajaliku maa suuruseks ligikaudu 422 m², sihtotstarbeks elamumaa.

Vabastati korraldatud jäätmeveost talveperioodiks jäätmevaldajad, kes ei kasuta oma kinnistut sellel ajal või ei ela ega kasuta oma kinnistut aasta läbi.

Kiideti heaks toetuse saaja esitatud aruanne Vahi eramu reovee biopuhasti paigalduse ja kanalisatsioonitorustiku ehituse projekti kohta.

Kinnitati Rapla valla kolme kergliiklustee projekteerimiseks korraldatud lihthanke tulemused.

Kinnitati Rapla Hooldekeskuse hoone energiatõhususe parandamiseks korraldatava lihthanke alusdokumendid.

Kehtestati lapsehoiuteenuse rahastamise toetuse suuruseks 2020. aastal ühes kuus 310 eurot.

Kinnitati Juuru Eduard Vilde Kooli ja Kaiu Põhikooli hoolekogude koosseisud.

Lubati Silvi Pärnal korraldada 20. augustil 2020 Rapla linnas mihklilaat.

Vaadati üle keskkonnaspetsialisti ja sotsiaaltööspetsialisti ametikoha täitmiseks korraldatavate konkursside kuulutused.

Informatsiooni korras saadi ülevaade valla 2020. aasta eelarve kavandile laekunud muudatusettepanekutest.

Toetati 2020. aasta I kvartalis 360 euroga Raplamaa Vaimupuudega Inimeste Tugiühingu MTÜ projekti „Oskuste omandamine läbi tantsu“ elluviimist.

Rapla Vallavalitsus kuulutab välja Rapla valla eestkostetavale isikule kuuluva Rapla linnas **Tallinna mnt 43a** (katastriüksus 67001:008:2360, pindala 1586 m², sihtotstarve elamumaa) asuva korteriomandi avaliku kirjaliku enampakkumise: kinnistu nr 2244737, mis koosneb 258/13898 mõttelisest osast maast ja reaalosana eluruumist nr 5 (üldpind 25,8 m²) alghinnaga 25 000 eurot.

Kinnistu asub Rapla kesklinnas, kauplused, kool, lasteaed, raamatukogu asuvad 600 m raadiuses. Kinnistul asuv 27 korteriga kortermaja (ehitise esmane kasutuselevõtu aasta 1968) on renoveeritud (2008 katus, kütte- ja veesüsteem, 2010 fassaad), kaugküttega, ühendatud tsentraalse vee- ja kanalisatsiooniga. Esimesel korrusel on kaupluseruumid. Keskküttega väga heas korras korter asub teisel korrusel, koosneb toast, köögist ja vannitoast. On moodustatud Rapla korteriühistu Mahlamäe 1 (registrikood 80000698).

Infot korteri kohta saab Hannes Milsaarelt, tel 5818 8845, hannes.milsaar@rapla.ee.
Korteriga tutvumiseks tuleb Hannes Milsaarega aeg kokku leppida.

Enampakkumisest võivad osa võtta kõik füüsilised ja juriidilised isikud.

Enampakkumisest osavõtjad peavad esitama 16. märtsiks 2020 Rapla Vallavalitsusele (Viljandi mnt 17, Rapla linn 79511):
1) enampakkumisest osavõtu avalduse koos ostuhinnaga,
2) juriidilise isiku esindaja volikirja,
3) isikut tõendava dokumendi koopia.

Dokumendid esitada kinnises ümbrikus märgusõnaga „Tallinna mnt 43a–5“ ja tekstiga „Mitte avada enne 17.03.2020 kell 15“.

Pakkumused avatakse 17. märtsil 2020 kell 15 Rapla Vallavalitsuse teise korruse saalis (Viljandi mnt 17, Rapla linn 79511).

KULTUURIPROJEKTIDE TOETUSED

Maakondlikud, üleriigilised või ülevallalised suurüritused

EELK Juuru Mihkli Kogudus: „Juuru XIV Orelisuvi“ 2000 eurot

MTÜ Loomeruum: „SÄRIN 2020 – viies aasta: fookuses Rapla!“ 5000 eurot

MTÜ Kaksjaviis: „Miss Raplamaa“ 3000 eurot;

Mahtra Haridusselts: „Ajaloolis-kultuuriline rännak „Tagasi Mahtrasse 2020““ 3000 eurot

2020. aasta I kvartalis elluviidavad projektid

Kuimetsa Rahvamaja: „Jõulukontsert“ 500 eurot

MTÜ Lipa Küla: „Tegus, haritud ja koostöövalmis Lipa kant 2018–2021“ 185,70 eurot

MTÜ Lipa Küla: „Lipa kandi kogukondlik ühistegevus“ 500 eurot

Riinimanda Kooristuudio: „Segakoori August07 osalemine rahvusvahelisel koorifestivalil Iisraelis“ 1000 eurot

MTÜ Raikküla Kultuurikeskus: „Kandid ja põlvkonnad“ 500 eurot

Kehtna Kultuuriselts: „RestoJazz osa 2“ 500 eurot

Kuimetsa Rahvamaja: „Perepäev“ 250 eurot

Rapla Haridusselts: „Tantsurühm Keerulind 5 – ettevalmistus ja juubelikontsert“ 500 eurot

MTÜ Purculi: „Käsitöö õpitoad“ 216 eurot

MTÜ Purculi: „Huumori- ja kohtumisõhtud“ 500 eurot

MTÜ Päriselt Minuga: „Vestlusõhtute sarja „Päriselt minuga“ järgmine üritus koos psühholoog Tiina Tiitusega“ 500 eurot

MTÜ Kappeli külad: „Omandame koos uusi teadmisi ja oskusi“ 500 eurot

MTÜ Tammekoor: „Laululaager 18.01.2020 Kabala koolimajas“ 259 eurot

Kaiu Vabatahtliku Tuletõrje Selts: „Raplamaa segarahvatantsurühmade XII talipäeva korraldamine“ 500 eurot

Kuimetsa Rahvamaja: „Pidu meie tublidele, tegusatele naistele ja nende kallitele kaaslastele“ 250 eurot

Kuimetsa Rahvamaja: „Sõbrapäeva pidu koos sõpradega“ 250 eurot

MTÜ Kuimetsa Kodukant: „Kohvikõhtu looduse- ja kirjamees Hendrik Relvega“ 400 eurot

Kultuuritöö 2020. aasta tegevustoetused

Ene Kiinvald Ruum ja Disain: Laste ja noorte keraamika ja portselanmaali kursuste läbiviimine 5040 eurot

Eesti Evangeelse Luterliku Kiriku Rapla Maarja-Magdaleena Kogudus: Rapla valla ja EELK Rapla Maarja-Magdaleena Koguduse vahelise koostöökokkuleppe tegevuste elluviimise toetamine 6000 eurot

MTÜ Nomela: Rapla Poistekoori tegevuse toetamine 3000 eurot

Rapla Pasunakoor: Rapla Pasunakoori tegevuse toetamine 3000 eurot

Riinimanda Kooristuudio: segakoor August07 tegevuse toetamine 3000 eurot

MTÜ Maarja Koor: Maarja koori tegevuse toetamine 3000 eurot

MTÜ Segakoor Cantus: segakoori Cantus tegevuse toetamine 3960 eurot

MTÜ Rapla Valla Külade Ühendus: Rapla Valla Külade Ühenduse toetamine 10 290 eurot

MTÜ Raikküla Kultuurikeskus: Raikküla kultuurikeskuse tegevuse toetamine 9710 eurot.

TOETATUD NOORSOOTÖÖPROJEKTID 2020. AASTA I KVARTALIS

Rapla Muusikakool: „Loode-Eesti regiooni löökpillikonkurss“ 300 eurot

MTÜ Nomela: „Rapla poistekoori uued esinemiskostüümid“ 400 eurot

MTÜ Vesiroosi kool: „Vesiroosivisioon 2020“ 500 eurot

MTÜ Noorte Lahendused: „The Moth – Noorte Unistused ja Noorte Lahendused“ 480 eurot

SOTSIAALVALDKONNA PROJEKTITOETUSED

2020. aasta I kvartalis elluviidavate projektide toetus

MTÜ Purculi: „Liikudes terve ja rõõmsana“ 247,5 eurot

Terve Pere Pesa MTÜ: „Koolivaheaja lastelaager“ 260 eurot

MTÜ Rukkilill: „Vaikuseminutid. Teadveloleku kursus“ 480 eurot

MTÜ Rukkilill: „Vähihaigete tugirühm“ 420 eurot

Raplamaa Vaimupuudega Inimeste Tugiühing MTÜ: „Töökogemused ja -oskused läbi puutöö“ 120 eurot

MTÜ Vahastu Vabatahtlik Päästekomando: „Teabepäev „Kuidas käituda kriisiolukorras““ 120 eurot

MTÜ Kappeli Külad: „Vabastav võimlemine“ 250 eurot

Terve Pere Pesa MTÜ: „Teadlikumad lapsevanemad – laste turvalisem kasvukeskkond (koolitused lapsevanematele)“ 500 eurot

MTÜ Rapla Maakonna Psühholoogiateenistus: vaimse tervise konverents „Peamine on väärikus“ 500 eurot

Raplamaa Vaimupuudega Inimeste Tugiühing MTÜ: „Oskuste omandamine läbi tantsu“ 360 eurot

SPORT

Spordiõppe toetamine 2020

Kaiu Laskurklubi 5287 eurot

Maadlusklubi Hammerlock 4837 eurot

MTÜ Rapla Korvpallikool 37 791 eurot

Kadi Võimlejad MTÜ 22 318 eurot

MTÜ Tantsustuudio Flex 2758 eurot

Rapla Taipoksi Klubi 5180 eurot

Ratsaspordiklubi Ruttar 1195 eurot

MTÜ Rapla Sulgpalliklubi Valge Hani 5576 eurot

Rapla Hokiklubi 4765 eurot

Rapla Judoklubi 3118 eurot;

MTÜ Urban Style 2974 eurot

Raplamaa Rattaklubi 4453 eurot

MTÜ Raplamaa Jalgpallikool 27 148 eurot

ATO Spordiklubi 18 424 eurot

MTÜ Kohila Jalgpallikool 650 eurot

Spordiklubi Neemeco 144 eurot

Tantsuklubi Mustang 3887 eurot

MTÜ Rapla Tantsustuudio 14 086 eurot

Kohila Spordiklubi 5409 eurot

Spordivaldkonna 2020. aasta I kvartalis elluviidavate projektide toetus

ATO Spordiklubi: „U12 ja U14 vanuseklassi minivõrkpalli turniirid“ 480 eurot

ATO Spordiklubi: „ATO Spordiklubi karikavõistlused võrkpallis“ 312 eurot

Rapla Spordiveteranide Koondis: „Rapla SVK talvine spordipäev“ 100 eurot

Rapla Spordiveteranide Koondise: „Rapla valla lahtised suusavõistlused“ 100 eurot

Kaiu Spordiklubi: „Kaiu karikavõistlused lume- ja jäärajasõitudes“ 380 eurot

Kaiu Spordiklubi: „Einu Ehase XIX mälestusturniir kabes“ 270 eurot

MTÜ Rapla Korvpallikool: „Treenerite koolitus Rapla Korvpallikoolis“ 400 eurot

Kaiu Laskurklubi: „45. Raplamaa auhinna- ja treener T. Metsa mälestusvõistlused õhkrelvadest laskmises“ 300 eurot

MTÜ Raplamaa lasterikkad: „Sportlik perepäev“ 291 eurot

MTÜ Raplamaa Jalgpallikool: „Raplamaa JK saalikarikad 2020“ 900 eurot

MTÜ Jõusport: „Raplamaa Rammumees ja Rammunaine 2020“ 1000 eurot

Projekteerimistingimuste avatud menetlused

Veebruaris on avalikus väljapanekus kaks projekteerimistingimuste eelnõu.

Avaliku väljapaneku periood on **14. veebruarist 9. märtsini 2020.** Avalikustamise jooksul on igal huvitatul võimalus esitada eelnõu kohta kirjalikke ettepanekuid vallavalitsuse e-posti aadressil rapla@rapla.ee.

Kui avaliku väljapaneku jooksul ettepanekuid või vastuväiteid ei laeku või on kõiki ettepanekuid võimalik arvestada, otsustatakse projekteerimistingimuste andmine ilma avalikul istungil arutamiseta.

Projekteerimistingimuste eelnõud on kogumahus välja pandud Rapla valla kodulehel http://rapla.kovtp.ee/projekteerimistingimused.

CERLY-MARKO JÄRVELA, VALLAARHITEKT

TALLINNA MNT 42, RAPLA LINN

Tallinna mnt 42 (katastritunnus 67001:004:0018) on Rapla linna tiheasustusalal paiknev 65% elamumaa, 35% ärimaa kinnistu, mille Tallinna maantee poolses servas asub u 1928. aastal ehitatud büroo-elamu (ehitisregistri kood 109016126). Hoovialal on varem paiknenud ka abihoone. Arvestades olemasoleva äri- ja elamuhoone teenindamise pinnavajadust, ei ole kunagise abihoone endises asukohas taastamine linnaehituslikult otstarbekas, mistõttu moodustatakse uus krunt ning nähakse ette hoone püstitamine uuele asukohale. Üldplaneeringu kohaselt on tegemist pere- ja ridaelamumaaga, mistõttu hoone saab olla üksikelamu või paarismaja.

Tallinna mnt 42 olemasolev hoone ja maaüksusel kunagi paiknenud abihoone piirkond kuuluvad Rapla linna miljööväärtuslikule alale, kus üldplaneeringu kohaselt tuleb kavandatavate uusehitiste kujundamisel säilitada väljakujunenud tänavajoon ning hooned kujundada miljöösse sobituvaina. Kavandatava uusehitise piirkond jääb väljapoole miljööväärtuslikku ala, kuid seoses paiknemisega miljööväärtusliku ala piiri vahetus naabruses on kohane miljööga arvestada ning püstitada piirkonda sobituv hoone unikaalprojekti alusel.

Üldplaneeringu kohaselt on tiheasustusalal hoone püstitamiseks detailplaneeringu koostamise kohustus. Planeerimisseaduse § 125 lõike 5 kohaselt võib kohaliku omavalitsuse üksus lubada detailplaneeringu koostamise kohustuse korral detailplaneeringut koostamata püstitada olemasoleva hoonestuse vahele jäävale kinnisasjale ühe hoone ja seda teenindavad rajatised, kui ehitis sobitub otstarbelt ja mahult piirkonna väljakujunenud keskkonda, arvestab piirkonna hoonestuslaadi ning kavandatav tegevus on üldplaneeringuga kooskõlas.

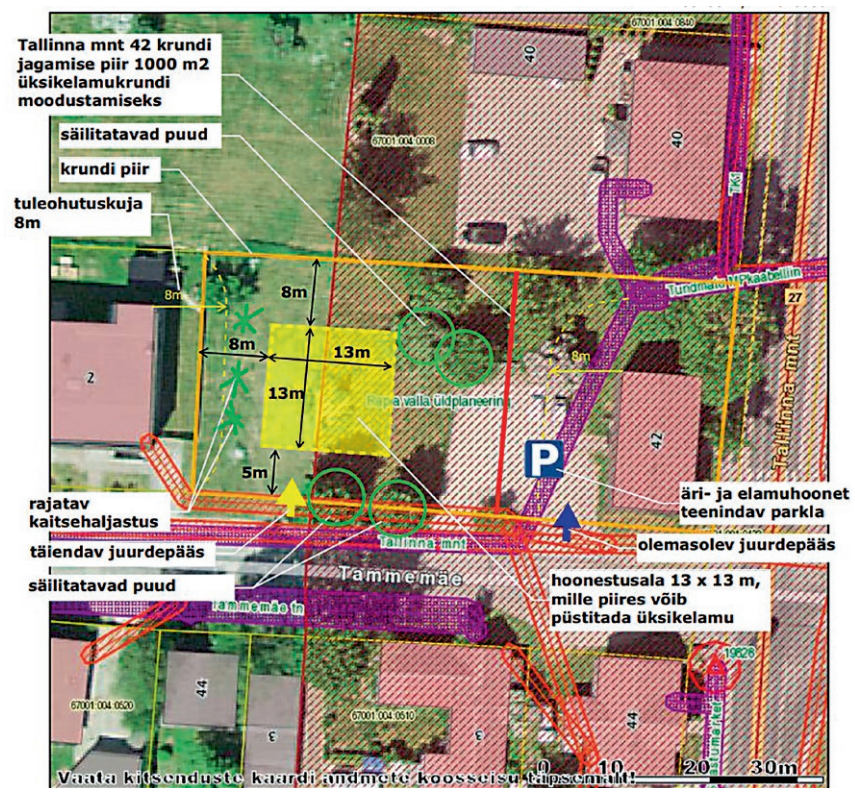

Krundi hoonestusala skeem.

Kavandatav hoonemaht markeerituna Maa-ameti fotolao ülesvõttel.

UUEMETSA, HAGUDI

Hagudi külas asuvale **Uuemetsa** maaüksusele (katastritunnus 66801:001:0642) kavandatakse püstitada ühekorruseline viilkatusega üksikelamu ehitisealuse pinnaga alla 150 m².

Rapla valla üldplaneeringu kohaselt on tegemist põllumajandusmaaga, mida üldjuhul soovitatakse hoida põllumajanduslikus kasutuses ning jätta hoonestamata.

Maaüksuse muld on viljakas, perspektiivse boniteediga 50, mille alusel see kvalifitseerub väärtuslikuks põllumaaks.

Uuemetsa asub Hagudi aleviku vahetus naabruses u 400 m kaugusel raudteejaamast.

Umbes poole kilomeetri raadiusesse jäävad kool, lasteaed, raamatukogu ja kauplused.

Asustuse kompaktse laienemise võimaldamiseks on üldplaneeringu kohaselt erandina lubatud hoonestada ka tiheasustusalade ümbruses olevaid põllumaid, mis võimaldab säästa taristu rajamise kulusid.

Rapla linna Mahlamäele kavandatakse nelja uut kortermaja

Rapla linna **Kuusiku tee 4a** maaüksusele on kehtestatud detailplaneering äripindadega kortermaja püstitamiseks. Maaüksuse omanik on teinud ettepaneku ühe suure kortermaja asemel rajada kaks väiksemat, mis paremini sobituksid Rapla linnaruumi. Ehitusõiguse täpsustamiseks vaatab vallavolikogu esmalt üle detailplaneeringu asjaolud, pärast seda täpsustatakse detailplaneeringut projekteerimistingimuste avatud menetluses, mis leiab aset märtsis 2020.

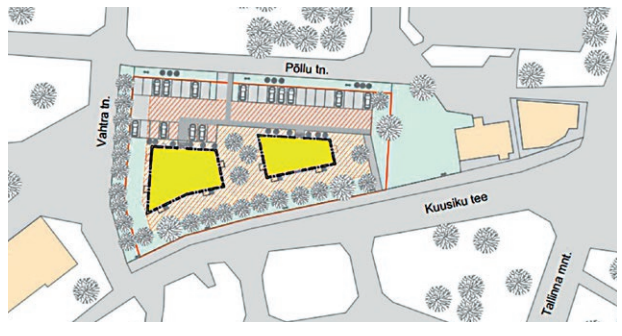

Endise katlamaja asukoha **Mahlamäe tn 7** kohta on esitatud ettepanek algatada detailplaneering eesmärgiga püstitada maaüksusele kaks viiekorruselist 15 korteriga kortermaja. Detailplaneeringust huvitatud isik on Mivo Ehitus, planeeringu eskiisi on koostanud maastikuarhitekt Piret Pallase (Sirkel ja Mall). Eskiislahenduses on hooned paigutatud viisil, mis võimalikult suures ulatuses säilitaks olemasolevate kortermajade vaated ja insolatsioonitingimused. Maaüksusele on mahutatud lisaks parkimiskohtadele ka väike mänguväljak/rekreatsiooniala. Lähinaabruse kinnistuomanike seas korraldatakse veebruaris arvamuskorje. Detailplaneeringu algatamise üle otsustab volikogu.

Oodatud on pildid Rapla keskväljakust

Aasta lõpus kutsusime kõiki üles laadima Rapla keskväljakust pilte Veneetsia 17. arhitektuuribiennaali Eesti ekspositsiooni jaoks. Veebruari alguseks oli Raplast esitatud viis fotot ja need kõik suvest. Kellel on veel toredaid pilte tegevusest meie keskväljakul, saab neid veel üles laadida. Aastavahetuse melust tehti kindlasti palju jäädvustusi. Järgmine rahvarohkem üritus on ilmselt 24. veebruari hommikul, kui heiskame päikesetõusul kodumaa sünnipäeva auks lipud.

Eestit Veneetsia 17. arhitektuuribiennaalil esindava ekspositsiooni „Väärikas kahanemine“ autorid kutsuvad kõiki eestimaalasi üles saatma fotosid viimastel aastatel „Eesti Vabariik 100“ arhitektuuriprogrammi „Hea avalik ruum“ raames valminud linnaväljakutest ja -keskustest Tõrvas, Põlvas, Valgas, Raplas, Võrus, Kuressaares, Elvas ja Rakveres.

„Kutsume üles pildistama nimetatud linnade uuendatud keskusi ning inimeste ja elu toimimist nendes. Tähtis on, et foto kannaks emotsiooni, sellel oleks näha inimesi nautimas ja kasutamas uut linnaruumi,“ ütles ekspositsiooni üks autoritest arhitekt Kalle Vellevoog.

Fotode valikut kasutatakse Veneetsia 17. arhitektuuribiennaali Eesti ekspositsioonil „Väärikas kahanemine“ Veneetsias ning selle hilisemal ringsõidul mujal Euroopas ja Eestis. Biennaal on avatud 23. maist 29. novembrini 2020 ja seda külastab tavaliselt kuni 300 000 inimest.

Eelistatud on horisontaalsed fotod ning **pilte saab 31. märtsini üles laadida veebilehele avalikruum.ee/veneetsia2020,** kust leiab ka täpsema tingimuste kirjelduse.

KATRIN KRUUSIMÄGI, RAPLA VALLA MEEDIASPETSIALIST

Üldplaneeringu ideekorje

Kutsume vallaelanikke osalema valla üldplaneeringu ideekorjel. Ideekorje eesmärk on teha kindlaks valla arengu seisukohalt olulised väärtused ning leida häid mõtteid, kuhu poole areng tulevikus kulgeda võiks. Seni on laekunud ettepanekuid teede ja taristu arendamiseks, mõne piirkonna hoonestamiseks, tiheasustusala piiride muutmiseks, puhke- ja rekreatsioonialade moodustamiseks, samuti miljööväärtuslike külamaastike ja mõisasüdamete väärtustamiseks.

Ideekorjes osalemiseks on mitu võimalust. Kohapõhised ettepanekud saab märkida ideekorjekaardile, mis on valla kodulehel või otseviitega https://tinyurl.com/t586lva. Samas on näha ka juba laekunud ideed. Mõtteid kodukoha tuleviku kujundamise kohta võib tuua ka vallakantseleisse või lähetada e-posti aadressil rapla@rapla.ee. Ideekorje kestab 6. märtsini 2020.

Koostöös koolidega kavandame korraldada mõttenoppe õpilaste seas. Noord oskavad maailma näha puhtalt lehelt, suudavad mõelda raamidest välja ning läheneda intuitiivselt. Millised kohad on meeldivad ja huvitavad ning millised ebameeldivad või ohtlikud ning millistel põhjustel? Värske pilguga enda ümber vaadates võib üht-teist huvitavat märgata. Praegused õpilased on tõenäoliselt need, kes koostatava üldplaneeringu kehtivusajal oma esimesed lennukad ettevõtmised käima lükkavad.

Aidake mõelda, kuidas Rapla vald jätkusuutlikult elujõuline hoida!

Kaiu perearstil uus aadress

Alates veebruarist võtab perearst Kalle Poroson oma nimistu patsiente vastu Kaiu teenuskeskuse ruumides.

Vastuvõtud toimuvad kolmapäeviti kell 9–13 kabinetis nr 2.

Perearsti kontaktandmed: tel 514 9830, e-post kallepo@solo.ee.

Sotsiaaltööspetsialisti vastuvõtt Raikküla piirkonnas

Raikküla piirkonna sotsiaaltööspetsialisti Marge Järvi asumise tõttu teisele ametikohale võtab 30. jaanuarist kuni uue ametniku tööle asumiseni Raikküla teenuskeskuses kolmapäeviti kella 9–17 kodanikke vastu sotsiaaltööspetsialist Jane Degenstein.

Lisaküsimused võib esitada valla sotsiaalosakonda tel 5400 5812.

Omniva annab teada,

et Rapla postkontor on alates 1. märtsist avatud esmaspäevast reedeni kell 10–18.

KAASAVA EELARVE IDEED

Selle aasta kaasavasse eelarvesse esitati 15 ideed. Mitu ideed on sama eesmärgiga ning üks ei jõudnud kahjuks kohale õigeks ajaks. Esitatud ideed:

Rapla piirkond

1. Rapla Kesklinna lastepark, selle järkjärguline täiustamine ja edasi ehitamine
2. Skulptuur „Riinimanda helin“ jõeäärsel haljasalal
3. Kogupere mänguväljak Vesiroosi parki
4. Korrastada haljasala endise Mahlamäe kaupluse taga
5. Arendada edasi lasteparki, anda paigale tagasi tema otstarve
6. Aktiivne Alu – välijõusaal
7. Hagudi seikluspark ja välijõusaal
8. Rapla multifunktsionaalne mänguväljak „Puur“
9. Spordisõbra seiklusrada Rapla Kesklinna Kooli staadioni kunstmuruväljaku vahelisele alale

Juuru piirkond

10. Väijõusaal Juuru Eduard Vilde kooli õuealale
11. Järlepa mänguväljaku arendus

Kaiu piirkond

12. Karitsa järve rannapoolsesse ossa puhke- ja aktiivsusala rajamine
13. Teeme koos Vaopere küla bussipeatused valgeks

Raikküla piirkond

14. Puhkeala Kabalasse jõe kaldale
15. MTÜ Elupuutalu Ratsamatkad liivaväljak

Veebruari lõpuks teeb komisjon otsuse, millised esitatud ideed vastavad kaasava eelarve põhimõtetele, on teostatavad ning pääsevad rahvahääletusele.

Hääletamine toimub 10.–24. märtsini.

Hajaasustuse programmi 2020. aasta taotlusvoor

Sihtrühm: füüsilised isikud

Taotluse taotlusi saavad esitada Rapla valla elanikud, kelle alaline elukoht rahvastikuregistri alusel on sama majapidamine, millele toetust taotletakse, ja rahvastikuregistrikanne ei saa olla hilisem kui 1. jaanuar 2020.

Programmist toetatakse järgmisi valdkondi:
1. veevarustussüsteemid
2. kanalisatsioonisüsteemid
3. juurdepääsuteed
4. autonoomsed elektrisüsteemid.

Toetuse maksimaalne suurus on 6500 eurot ühe majapidamise kohta. Taotleja ja kaastaotleja rahaline oma- ja kaasfinantseering abikõlblike kulude katteks peab olema vähemalt 33%.

Hajaasustuse programmi kaasrahastatakse Eesti riigi- ja kohalike omavalitsusüksuste eelarvetest. Toetuse summast, mis on kuni 67% konkreetse toetusprojekti abikõlblikest kuludest, tuleb 50% riigilt ja 50% kohalikelt omavalitsustelt.

Ühe valdkonna jaoks on ühel majapidamisel programmist võimalik toetust saada üks kord kuue kalendriaasta jooksul. Programmist eraldatud toetuseks loetakse ka viiel eelneval kalendriaastal programmist saadud toetuse summa. Varasemate mitut majapidamist hõlmanud projektide puhul jagatakse saadud toetus arvestuslikult majapidamiste vahel võrdselt.

Rapla valla elanike taotlusi võetakse vastu 17. veebruarist 17. aprillini.

Rapla Vallavalitsuse 16. detsembri 2019 korraldusega nr 554 kehtestati hajaasustuse programmist toetuse andmisel toetatavate valdkondade ja eelistatud sihtrühmade prioriteetsus. Sihtrühm, kelle taotlusi eelistatakse, on lastega pered ja puuetega isikud.

Valdkondlikud prioriteedid on järgmised:
1. veevarustussüsteemid
2. kanalisatsioonisüsteemid
3. juurdepääsuteed
4. autonoomsed elektrisüsteemid.

Loetelu määrab hindamiskomisjoni eelistuse, ehk esmalt toetatakse veevarustussüsteemide taotlusi, siis kanalisatsioonisüsteemide taotlusi jne.

Projekti ajalise kestuse arvestus algab toetuslepingu sõlmimisest ning projekti elluviimine peab olema lõppenud 31. oktoobriks 2021.

Programmi määrus, lisamaterjalid ja taotlusvormid on kättesaadavad ka Riigi Tugiteenuste Keskuse veebilehel www.rtk.ee/toetused/toetuste-rakendamine/elukeskkond/hajaasustuse-programm ja Rapla Vallavalitsuse veebilehel www.rapla.ee/hajaasustuse-programm.

Programmi kontaktisik Rapla Vallavalitsuses on Tiina Martin, tiina.martin@rapla.ee, 5554 3755 (E–N kl 8–17, R kl 8–13).

RAPLA VALLAVALITSUS
kuulutab välja avaliku konkursi

SOTSIAALTÖÖSPETSIALISTI

(lapsehoolduspuhkuse asendaja)
ametikoha täitmiseks (koormusega 1,0)

Sotsiaaltööspetsialist on keskastme spetsialistide teenistusgruppi kuuluv ametnik, kelle peamised tööülesanded on Rapla vallas (erinevates piirkondades) korraldada sotsiaaltööd, nõustada kodanikke ja abistada konkreetsetes sotsiaalsetes probleemides.

Kandidaadilt eeldame:
- vastavust avaliku teenistuse seaduses sätestatud nõuetele;
- kõrgharidust ja erialast väljaõpet;
- head eesti keele oskust;
- head suulist ja kirjalikku eneseväljendusoskust;
- korrektsust ja täpsust dokumentidega töötamisel;
- andmekaitsenõuete tundmist;
- oskust kasutada kontoritarkvara arvutiprogramme;
- head suhtlemisoskust, algatus- ja organiseerimisvõimet;
- oskust töötada nii iseseisvalt kui meeskonnas.

Kasuks tuleb:
- töökogemus avalikus teenistuses riigi või kohaliku omavalitsuse ametiasutuses;
- töökogemus sotsiaal- või sarnases valdkonnas;
- valdkondlikuks tööks vajalike arvutiprogrammide kasutamise oskus (STAR);
- vähemalt ühe võõrkeele oskus suhtlustasandil;
- sõiduki juhtimise õigus ja isikliku auto kasutamise võimalus.

Pakume Sulle:
- huvitavat, mitmekesist ja vastutusrikast tööd;
- põhipuhkust 35 kalendripäeva aastas;
- asjatundlikke ja pühendunud kolleege;
- nüüdisaegseid töövahendeid;
- haigushüvitist haigestumise teisest päevast;
- erialaseid koolitusi ja enesetäiendamise võimalusi;
- soodustusi oma tervise hoidmiseks.

Konkursil osalemiseks esita:
- kirjalik avaldus ja motivatsioonikiri koos palgasooviga;
- avaliku teenistuse seaduses sätestatud nõuetele vastavuse kinnitus;
- elulookirjeldus, sh töö- või teenistuskäik;
- haridust tõendavate dokumentide koopiad;
- muud dokumendid, mida pead oluliseks.

Tööle asumise aeg: märts 2020

Dokumendid märgusõnaga „Konkurss – sotsiaaltööspetsialist“, palun esitada 24. veebruariks 2020 Rapla Vallavalitsuse aadressil Viljandi mnt 17, 79511 Rapla või digiallkirjastatult e-posti aadressil rapla@rapla.ee.

Lisainfo: abivallavanem Jüri Morozov, telefon 5389 2441 ja/või e-post juri.morozov@rapla.ee.

RAPLA VALLAVALITSUS
kuulutab välja avaliku konkursi

KESKKONNASPETSIALISTI

ametikoha täitmiseks (koormusega 1,0; tähtajatu)

Keskkonnaspetsialist ametikoha eesmärk on tagandada keskkonnategevuse korraldamine Rapla valla territooriumil. Keskkonnaspetsialisti ülesanne on koordineerida ja korraldada jäätmekäitlusega seotud tegevust; viia läbi vee erikasutuslubade, puurkaevude ja lokaalsete puhastusseadmetega seotud menetlustoiminguid; korraldada hulkuvate loomadega seotud toiminguid; viia läbi maavarade kaevandamise loa taotluste menetlustoiminguid; nõustada kodanikke oma pädevuse piires ja teostada muid valdkonnaga seotud menetlustoiminguid.

Kandidaadilt eeldame:
- vastavust avaliku teenistuse seaduses sätestatud nõuetele;
- keskkonnaalast keskeri- või kõrgharidust;
- vastutustunnet, korrektsust ja täpsust;
- koostöövõimet ja head suhtlemisoskust;
- oskust kasutada kontoritarkvara arvutiprogramme;
- õpi- ja otsustusvõimelisust, analüüsi- ja planeerimisoskust;
- head eesti keele oskust;
- isikliku sõiduauto kasutamise võimalust.

Kasuks tuleb:
- varasem töökogemus avalikus sektoris;
- töökogemus samas valdkonnas;
- teadmised valdkonna toimimisest avalikus sektoris;
- vähemalt ühe võõrkeele oskus suhtlustasandil.

Pakume Sulle:
- perspektiiviga, huvitavat, mitmekesist ja vastutusrikast tööd;
- asjatundlikke ja pühendunud kolleege;
- erialaseid koolitusi ja enesetäiendamise võimalusi;
- põhipuhkust 35 kalendripäeva;
- haigushüvitist haigestumise teisest päevast;
- soodustusi oma tervise hoidmiseks.

Konkursil osalemiseks esita:
- kirjalik avaldus koos palgasooviga ja motivatsioonikiri;
- elulookirjeldus, sh töö- ja/või teenistuskäik;
- avaliku teenistuse seaduses sätestatud nõuetele vastavuse kinnitus;
- haridust tõendavate dokumentide koopiad;
- muud dokumendid, mida kandidaat peab oluliseks.

Tööle asumise aeg: esimesel võimalusel.

Dokumendid märgusõnaga „Konkurss – keskkonnaspetsialist“ palun esitada 24. veebruariks 2020 Rapla Vallavalitsusele aadressil Viljandi mnt 17, 79511 Rapla või digiallkirjastatult e-posti aadressil rapla@rapla.ee.

Lisainfo: abivallavanem Triin Matsalu, telefon 5332 5604 ja/või e-post triin.matsalu@rapla.ee.

112 POLITSEI KIIRABI PÄÄSTE

Hädaabinumber kõikjal Euroopas!

Edaspidi saab politseid kutsuda vaid numbril 112

1. märtsil 2020 suletakse seni politsei kutsumiseks kasutusel olnud vana lühinumber 110. Raplamaalt tehti möödunud aastal vanale politsei lühinumbrile hinnanguliselt kakssada kõnet, neist enamik Rapla ja Märjamaa vallast.

Möödunud aasta suvest informeerib automaatteavitus helistajaid nende kõne suunamisest hädaabinumbrile 112. Tänavu 1. märtsist kõnesid enam ei suunata ning automaatteavitus annab helistajal teada, et number on suletud ja valida tuleks 112. Politsei vana lühinumbri sulgemine lõpetab ühtse hädaabiteenuse loomise riikliku projekti ja selle tulemusel jääb Eestis kasutusele üks hädaabinumber 112, kust saab kutsuda appi nii politseid, päästet kui ka kiirabi.

Politseid saab numbril 112 kutsuda juba aastast 2015 ja enamik abivajajaid on selle muudatuse juba omaks võtnud. Häirekeskus vastab aastas miljonile hädaabikõnele. Viie aastaga on politsei vana lühinumbri valijate hulk järjekindlalt langenud: alguses hinnanguliselt 30% ja nüüdseks 2%. Kuigi protsentuaalselt on see Häirekeskusele tehtavast miljonist kõnest väike hulk, räägime hinnanguliselt siiski 10 000 – 20 000 kõnest.

Olukorra leevendamiseks ja veendumaks, et kõik hädasolijad saavad abi, jälgib Häirekeskus alates 1. märtsist, kas vana lühinumbri valinud siiski pöörduvad pärast seda 112 numbrile. Tahame olla kindlad, et keegi ei jää abita ja selleks peame veenduma, et kõned jõuaksid siiski õigele numbrile. Veel praegugi tuleb ette, et numbrile 112 helistab inimene, kes jagab esmalt üllatust, et numbrid 01, 02 ja 03 enam ei tööta.

Ühtlasi paneme kõigile südamele, et vaadataks üle majutusasutustes ja avalikes infokanalites olevad teavitusmaterjalid, kus peab olema kirjas hädaabinumber 112, mitte muud numbrid. Pöörake tähelepanu sellele, et stendid, voldikud, bülletäänid, reisi- ja matkajuhid, turismitaludes ning hotellides olevad meelespead oleks ajakohastatud. Vale info võib maksta halvimal juhul kellegi elu.

ANNE HINDREUS
HÄIREKESKUSE LÄÄNE KESKUSE ENNETUSJUHT

Peretugevdusprogrammi teenus Rapla vallas

Rapla vallas pakutakse selle aasta alguses koostöös Juuru SOS Lasteküla ja Rapla Vallavalitsusega peretugevdusprogrammi teenust. Lühidalt tähendab see seda, et SOS Lasteküla väljavalitud peretugevdusprogrammi tugitöötaja läheb appi nendele peredele, kes on sattunud probleemidesse ning ei saa enam omal jõul hakkama. See on vajalik selleks, et parandada peredes vanemlikke oskusi, saada kontrolli alla sõltuvusi, leida perede tervisemuredele leevendust, aidata toime tulla majanduslike raskustega jne. Programmi eesmärk ongi see, et lapsed saaksid kasvada oma bioloogiliste vanemate juures, kus on tagatud nende heaolu.

SOS Lasteküla on sellist tööd teinud mitmel pool Eestis pikka aega ning programmist on abi saanud ligikaudu 1100 last ja 450 peret.

Peretugevdusprogrammis osalemine on vabatahtlik ja pere selle teenuse eest tasuma ei pea, kuid perega sõlmitakse kolmepoolne leping. See on vajalik selleks, et pere vähemalt minimaalse aja suudaks programmis püsida. SOS Lasteküla ja Rapla Vallavalitsuse koostöös koostatakse pere abistamiseks plaan, mida hakkab ellu viima peretugevdusprogrammi tugitöötaja, kes on lihtsamalt öeldes pere usaldusisik. Tugitöötaja ei tee midagi pere eest ära, vaid juhendab asju õigesti tegema. Oluline on perele edasi anda õigeid väärtushinnanguid ehk siis ta õpetab inimest iseennast ja oma peret aitama.

Miks on see teenus vajalik? Meil on peresid, kus vanematel on olnud omal keeruline lapsepõlv ja paremaid elutingimusi ei osata pakkuda ka oma lastele. Paljudele vanematele on vaja õpetada, kuidas laste eest hoolitseda, et oleks tagatud nende heaolu ehk siis lapse arengut toetav seisund, milles lapse füüsilised, tervislikud, psühholoogilised, emotsionaalsed, sotsiaalsed, kognitiivsed, hariduslikud ja majanduslikud vajadused oleks rahuldatud. Pere de probleemid on väga erinevad ja sageli on vaja selgitada, kuidas lastega suhelda, valida neile ilmale vastavat riietust, süüa teha, arsti vastuvõtul käia, koristada jne. Aga tuleb ka ette olukordi, kus tugitöötaja abi vajatakse töö otsimisel või näiteks asjaajamisel asutustes. Kui peretugevdusprogrammi tugitöötaja näeb vajadust kaasata mõnd muud tugispetsialisti, saame appi kutsuda psühholoogi, terapeudi või mõne muu spetsialisti.

Kokkuvõttes on teenus vajalik, et ennetada olukordi, kus kohus on sunnitud lapse tema heaolu tagamiseks perest kas lühemaks või pikemaks ajaks eraldama. Lastekaitse eesmärk ei ole kindlasti lapsi oma pere juurest ära võtta. Vastupidi, me sooviksime, et kõik lapsed saaksid elada oma bioloogiliste vanematega ja selle nimel me kõik pingutame. Siinkohal kutsun üles märkama abivajavat last või peret ja vajaduse korral meid sellest teavitama.

SVEN MURULA
LASTEKAITSE PEASPETSIALIST

Sotsiaaltoetused ja teenused meie vallas

Kohalikust omavalitsusest saab taotleda mitmeid igapäevaelu ja töötamist kergendavaid ja abistavaid teenuseid ja küsida toetusi.

Sotsiaalteenuste, sotsiaaltoetuste ja muu abi andmist korraldab inimese rahvastikuregistrisse kantud elukohajärgne kohalik omavalitsus. Vältimatut sotsiaalabi, millega tagatakse inimesele vähemalt toit, riided, ajutine majutus jms, osutab aga see kohalik omavalitsus, mille haldusterritooriumil inimene abi vajamise ajal viibib.

Kohalikes omavalitsustes võib olla erinev sotsiaalteenuste ja -toetuste korraldus, kuid osutatav abi peab õigel ajal ja paindlikult rahuldama inimese muutuvaid vajadusi, parandama elukvaliteeti ja tagama võrdsed võimalused ühiskonnas osaleda. Samas on hea, kui kohalik omavalitsus eelistab abimeetmeid, mis aitavad leida võimalusi, et suurendada inimese suutlikkust korraldada oma elu võimalikult iseseisvalt.

Milliseid toetusi ja teenuseid pakub Rapla vald

3. märtsil kell 15 Rapla Kultuurikeskuse Valgre toas toimuval teabepäeval jagab sellekohaseid seletusi meie valla sotsiaaltöö peaspetsialist Triinu Sõelsep.

Teabepäeva korraldab küll Raplamaa Diabeetikute Selts (RDS), kuid oodatud on kindlasti kõik huvilised. Märkame enda kõrval inimesi, kes abi vajavad, ja jagame infot, sest sageli just abivajajad ei oska või ei tihka abi küsida.

Teabepäeval saame ülevaate ka Raplamaa Puuetega Inimeste Koja tegemistest. Koja juhatuse esimees Marge Järvi räägib teema lahti.

Kõik huvilised on oodatud!

ERIKA REINUMÄGI
RDS-I JUHATUSE LIIGE

OLETE OODATUD MEELEOLUKALE PEREKLUBI TANTSUÕHTULE 15. VEEBRUARIL KELL 19.00 RAPLA KULTUURIKESKUSES.

TANTSUKS MÄNGIB ANSAMBEL MELODYMIX. VAHEAEGU SISUSTAVAD SÄRTSAKAD ETTEASTED.

ÕHTU LEMMIKVÄRVID ON SININE, MUST JA VALGE.

OSALUSTASU ON 25 € PERE KOHTA.

UUED LIIKMED ON TERETULNUD!

Täpsem info tel. 56486008

ÄRA OLE ÜKSI
RAPLAMAA ATH ÜHING

Raplamaa ATH tugigrupi kohtumine veebruaris!

17. veebruar 2020 kell 18.00–20.00
Perekeskuses FOOKUS (Piilupardi mängutuba), Sulupere 7 Rapla

Teema „Kodused tööd, kohustused ja ülesanded lapsel.“

Pakume võimalust ka lapsehoiuks lastele vanuses kuni 10a.
Eelregistreerimine raplamaa.ath@gmail.com

ATH tugigrupp annab võimaluse kohtuda inimestel, kellel on ATH diagnoosiga, tunnustega või kaasnevate häiretega (autism, asperger jms) laps kodus, lasteaias, koolis. Või kui puututakse muul moel aktiivsus- ja tähelapanuhäirega kokku. Grupis pakutakse nõu ja tuge eelkõige kuulamise ja mõistmisega, räägitakse enda kogemustest ning leitakse koos lahendusi erinevatele muredele. ATH tugigrupp on alati avatud uutele liikmetele ja grupis võib osaleda nii kaua kui selleks vajadust nähakse. See on koht, kus saab üksteisele nõu anda, aga ka võimalus saada tugigrupi läbiviijatelt lisateadmisi ATH lapse ja tema abistamisega seonduva kohta. ATH tugigrupi märksõnad on usaldus, sallivus, sõbralikkus, avatus, positiivsus.

Tugigrupp, see on miniloeng, arutelu, lahendused, toetus ja parem meeleolu.

Pakume ka kohvi, teed ja suupisteid, olete väga oodatud!

FaceBookist leiad meid: @ATH Raplamaal

ÄRA OLE ÜKSI

Laupäeval, 16. veebruaril
algusega kell 10
toimub Kaiu rahvamajas

EINU EHASE
mälestusturniir kabes.

Samas korraldame Rapla maakonna meistrivõistlused.

Tule ise ja võta sõber kaasa.
NB! Võimaluse korral võta kaasa kabendid ja malekell.

Infot võistluste kohta saab telefonil 510 9491 või 5340 8534.
Juhendiga saad tutvuda www.raplamsl.ee.

Rapla SVK korraldab laupäeval, 29. veebruaril kell 12
Rapla Vesiroosi terviserajal

RAPLA VALLA **LAHTISE SUUSAVÕISTLUSE**

- Võisteldakse eri vanuserühmades.
- Eraldi arvestus spordiveteranidele.
- Selgitatakse välja parim kool või tööandja.

Võimalus distants läbida ka matkates!

Võistluse juhend Rapla valla ja Rapla MSL-i kodulehel.
Info: Ants Lindre, tel 5303 1964

SADOLINI SPORDIHOONES

L, 15. veebr kl 14.30 PU16 vanuseklassi Eesti meistrivõitlused: Rapla Korvpallikool – Erkmaa KK

P, 16. veebr kl 10 PAF saalihokiliiga võistlused

E, 17. veebr kl 11 U12 vanuseklassi saalihokiliiga võistlused

K, 19. veebr kl 18.15 naiste esiliiga kohtumine: Rapla Korvpallikool – Luunja vald

R, 21. veebr kl 19 naiste esiliiga kohtumine: Rapla Korvpallikool – Audentese SK

L, 22. veebr kl 14.30 PU16 vanuseklassi Eesti meistrivõistlused: Rapla Korvpallikool – Rakvere Spordikool / Tarvas

L, 22. veebr kl 16 Raplamaa Jalgpallikooli saalikarikas, 2010 poisid

P, 23. veebr kl 10.30 Raplamaa saalihoki liiga

P, 23. veebr kl 19 sulgpalliklubi Valge Hani ööturniir paarismängudes

L, 29. veebr kl 10 naiste esiliiga ja meeste 35+ liiga võistlused saalihokis

P, 1. märts kl 10.30 Raplamaa saalihoki liiga

P, 1. märts kl 15 Raplamaa Jalgpallikooli saalikarikas, 2008 poisid

N, 5. märts kl 19 Paf Eesti-Läti Korvpalliliiga kohtumine: Avis Utilitas Rapla – BC Valga-Valka / Maks & Moorits

L, 7. märts kl 12 EKSL võimlemisfestival

P, 8. märts kl 12 PU18 vanuseklassi Eesti meistrivõistlused: Rapla Korvpallikool – TalTech BS / TSK

24. veebruaril on Sadolini spordihoone suletud.

RAPLAMAA KOERTEKLUBI

Raplamaa Koerteklubi otsib koeraspordi harrastamise Rapla linna või selle lähiümbrusesse halli suurusega 300–500 m².

Pakkumised ja lisaküsimused esitada meilitsi Info@raplamaakoerteklubi.ee või tel 507 3168 ja 513 3977.

„Riinimanda helin“ jõekäärus looduslikul kivil. Idee on kivi ümbritseda Riinimanda värvides ja logo kujulise lillepeenraga.

„Riinimanda helin“ kogub hoogu

Riinimanda kooristuudio plaanib Rapla Kesklinna Kooli jõekääru püstitada muusikale pühendatud skulptuuri „Riinimanda helin“. Idee on läbinud kavandamis- ja kooskõlastusfaasid, kuid vajab teostumiseks rahalist toetust.

Valter Uusbergi kavandatud skulptuur „Riinimanda helin“ saab olema kahemeetrine noodikirjadest kera, mis toetub looduslikule kivile. Kera südames heliseb tuulekell.

Koostöös Rapla Vallavalitsusega on skulptuurile leitud väärikas asukoht Rapla Kesklinna Kooli ja jõe vahelisel haljasalal.

Skulptuur tähistab muusikatraditsiooni Raplas ja selle üheks kandjaks kujunenud Riinimanda kooriliikumist. Riinimanda on üle 30 aasta arendanud sadade Rapla noorte loovust ning jätnud jälgi Eesti kultuuri.

„Muusika on Rapla olemuslik osa ja meie üks unistusi on see tõsiasi ka silmaga nähtavaks ja käega katsutavaks muuta,“ selgitas Riinimanda liikumise eestvedaja Urve Uusberg.

„Riinimanda helinast“ on koorist võrsunud metallikunstniku Siim Tambergi käe all ja sepa Toomas Tõnissoni heade nõuannetega valminud vähendatud mudel. Töö teostamiseks on sõlmitud eelkokkulepe Rapla metalliettevõttega Kehtna KEK.

Riinimanda helina maksumus on hinnanguliselt 11 000 eurot. Osaliselt rahastab ettevõtmist MTÜ Riinimanda kooristuudio omavahenditest, kuid idee elluviimiseks on tarvis ka lisavahendeid.

„Riinimanda helina“ teostamist on võimalik toetada ülekandega MTÜ Riinimanda Kooristuudio arveldusarvele EE442200221026070725. Alates 90 eurost lisatakse toetaja nimi skulptuuri infotahvlile. Kui ettevõtmine kahe aasta jooksul ei alga, tagastatakse saabunud toetused.

Esinejad haarasid õppijate tähelepanu jäägitult. FOTO: PEETER LINNAMÄE

Motivatsioonipäev koos töötoaga TaevaniMaani meistrikojas

Viies Rapla Täiskasvanute Gümnaasiumi (RTG) õpilaste motivatsioonipäev toimus 21. jaanuaril. Seekord ootas saabujaid hubane õhkkond Raplas TaevaniMaani meistrikojas. Hommikusi saabujad rõõmustasid soojad pirukad ja kohv, sellele järgnes hoogne ja innustav koolituspäev.

Juko-Mart Kõlar suutis haarata kogu õppijaskonna tähelepanu ning panna mõtlema ja harjutusi kaasa tegema isikliku motivatsiooni teemadele. Ta rääkis, millised on tänapäeva trendid ja tähendused maailmas ning kuidas neid siduda oma igapäevategevusega. Lisaks andis ta hulga praktilisi nõuandeid, mida tehes on võimalik oma aega ja energiat suunata just selles suunas, mis endale huvi pakub ja tulu toob.

Koolituse lõpus lasti loomingul lennata ning meisterdati kauneid keraamilisi esemeid. Töötoas valminud esemed jäid meistrikotta järeltöötlusse ning jõuavad peagi autorite kätte.

Päeva lõpus rääkis RTG direktor Vello Kübar elukestvast õppest täiskasvanute gümnaasiumis ning tulevikusuundadest Eesti hariduses.

ANNELI PÄRNA
PROJEKTIJUHT

Motivatsioonipäeva kulud kaeti projektist „Teisel ringil targaks Raplamaal II“.

Euroopa Liit
Euroopa Sotsiaalfond

Eesti
tuleviku heaks

RAPLA
Täiskasvanute
GÜMNAASIUM

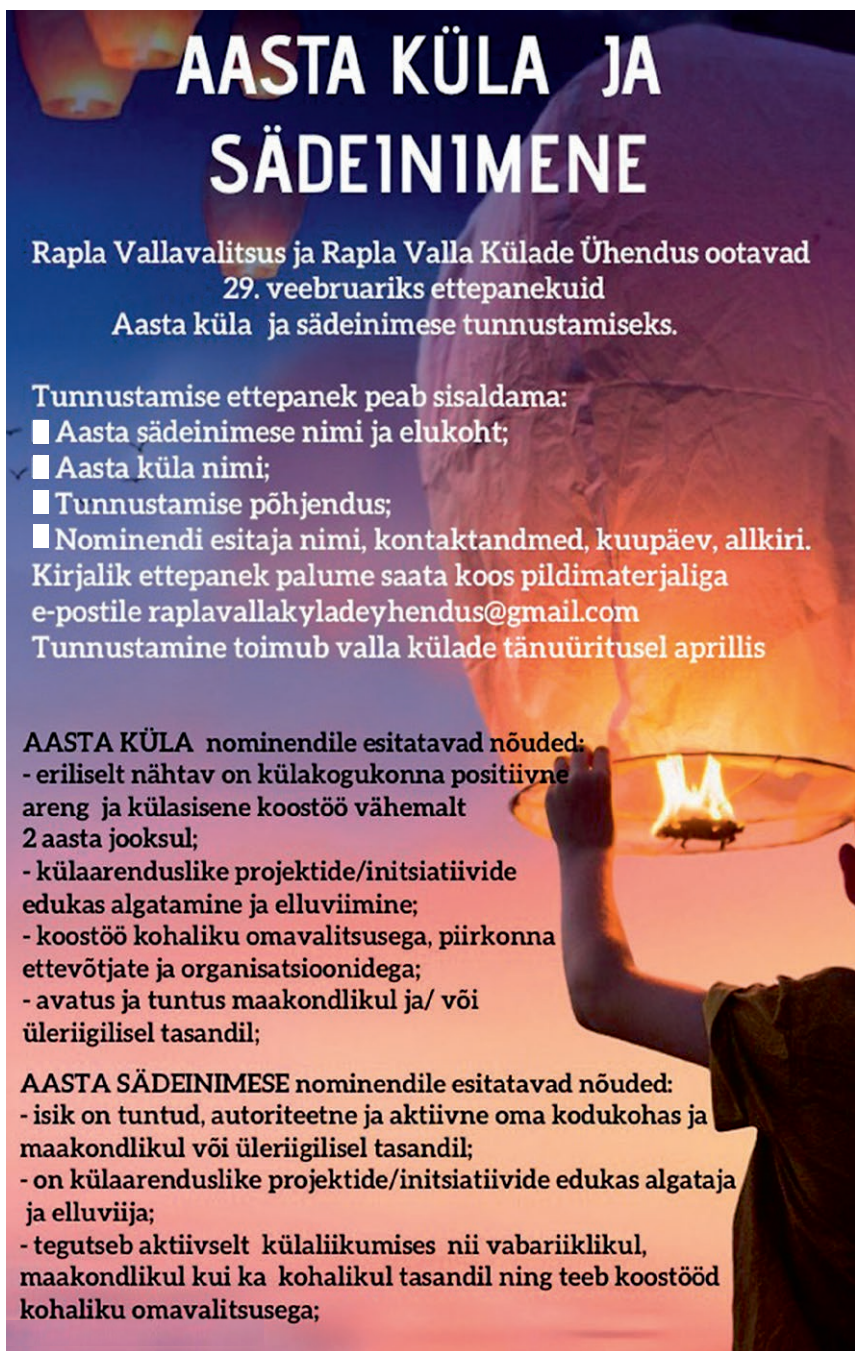

Väliskülaline Lõuna-Koreast

Aasta lõpus külastas Rapla linna koole Lõuna-Korea kogenud õpetaja Yonhee Yim. Yonhee töötab Hwaseong Bansongi koolis, mis on umbes tunniajase sõidu kaugusel Lõuna-Korea pealinnast Soulist. Tema õpilased on 7–12-aastased lapsed, kellele ta õpetab erinevaid aineid. Yonhee kohtus Rapla Kesklinna Kooli õpilastega, kellele ta tutvustas Lõuna-Korea tavasid, ajalugu ja tänapäevast õpilaselu. Samuti õpetas ta natuke korea keelt ja igaüks sai proovida oma nime kirjutada. Edasi mindi Rapla Vesiroosi Kooli, kus olid kokku tulnud Rapla valla haridusjuhid, et tutvuda ja arutada Lõuna-Korea hariduskorraldust, õpetamisstrateegiat ja -tavasid.

Yonhee Yim tutvustas korea keelt ning riigi ajalugu ja tavasid. FOTO: EVELIIS MÜLLER

Yonhee kommentaar pärast külaskäiku: „Eesti saavutas väga kõrge koha PISA testi tulemustes ja ma olen väga uudishimulik, mis on see hariduslik innovatsioon, mis on siin aset võtnud. Olen varem külastanud ka teisi Põhja-Euroopa riike ning üldiselt paistavad Eesti haridussüsteem ja -juhtimine sealsega sarnased.“

EVELIIS MÜLLER
HARIDUSE JA KULTUURITÖÖ PEASPETSIALIST

Rapla Vesiroosi Kooli teatristuudio Ega Vist rõõmuteekond läbi õppeaasta

Rapla Vesiroosi Kooli teatristuudios Ega Vist saavad osaleda kooli kõik õpilased. Meie soov on pakkuda lastele võimalust kogeda erinevaid teatristiile ja -vorme. Kui ühel aastal mängitakse luulega, siis teisel proovitakse omaloomingut, proosat, pantomiimi, improvisatsiooni jne. Tähtis koht on kehakeelel ja loovliikumisel. Stuudio tegevuse eesmärk on igas olukorras enesega toimetulev, enesekindel ja tolerantne avatud suhtlemisega noor .... avastamas-avamas endas loomingulisi võimeid. Meile on oluline protsess ja lapse areng kogemuste kaudu.

FOTOD: LEA PIHLAK

Sellel õppeaastal pühendusime luulele 8. ja 9. klassi, 3.bcd ja 5. klassi trupiga. Juba 22.–23. novembril käisime vanema vanuseastmega Jõgeval Betti Alverile pühendatud luulepäevadel Tähetund. Meie etendus „Sõprus on püsiv“ pälvis kiidusõnu. Andsime endast parima, olles peaaegu noorimad sellel gümnaasiumile ja põhikooli vanemale astmele mõeldud festivalil. Luulepäevadel tuli kokku 27 etendust üle Eesti. Kindlasti on noored nüüd põhjalikult tuttavad Eesti ühe suurepärase ja põneva hiidlasest luuletaja Ave Alavainuga, kelle luulet kaks pikka päeva nauditi. Käisime koos Rapla Gümnaasiumi teatriõppe trupiga, kus suur hulk meie kooli endisi õpilasi, ja etendusega „Ärge lahutage meid juurtest“.

24.–25. jaanuarini käisid pisemad oma etendustega taas Betti Alveri luulepäevadel Tuulelapsed. Sellel aastal pandi kavad kokku Olivia Saare, Ira Lemberi ja Maimu Linnamäe luuleloomingust. Olid sisutihedad elamused ja luulerikkad kogemused. Ansamblimängu eripreemia said mõlemad lavastused: 3. klassi etendus „Meie tänav“ ja 5. klassi etendus „Kõik tahavad lennata“, lisaks näitlejapreemiad Indrek Susile, Olle Landile, Kevin Raudseppale.

1.–2. veebruaril osalesime 8. ja 9. klassi trupiga esimest korda põneval Teenifestivalil. Festival kulges mõnusas pingevabas õhkkonnas imelises Arvo Pärdi keskuses. Saime väärtuslikku tagasisidet professionaalsetelt näitlejatelt Must Kasti teatrist, teatrikriitikutelt ja õppejõududelt. Festivali peamine eesmärk on koolitus esinemiskogemuste kaudu ja teise päeva õpitoad.

Mis muud kui jätkame. Soovime kõigi truppidega osaleda märtsikuu lõpus Järvakandis Raplamaa teatripäevadel. Sellele eelneb 26. märtsil meie kooli teatripäev, kus loomulikult astuvad üles kõik trupid. Võimaluse korral võtan huvilised kaasa ka Saaremaa miniteatripäevadele, kus osaleme gümnaasiumi trupiga. Sealgi ju endiselt meie õpilased tegelevad teatriga. Kevadel on üleriigilised festivalid, kus osaleme võimaluse korral etendusega, aga päris kindlasti huvilistega vaatlejatena. Hooaja lõpetab loomulikult Tarsil peetav kooliteatrite suvekool, mis on sel aastal 9.–12. juunini.

KRISTA OLESK

KABALA KOOL KUTSUB EELKOOLI

Selle aastal sügisel 1. klassi tulijatele korraldame kokku neli eelkooli tundi. Algusajad on plaanitud nii, et lapsed saaks lasteaias magatud ja õhtuoode söödud.

2019/2020. õppeaasta eelkooli toimumise ajad Kabala Lasteaed-Põhikoolis on:

18. veebruaril kl 16–16.45
10. märtsil kl 16–16.45
7. aprillil kl 16–16.45
19. mail kl 17.30 on lapsed oodatud koos vanematega.

Vajaduse korral organiseerime Purku rühma lapsed Kabalasse ja tagasi. Hea, kui lapsevanem saab ise lapsele peale eelkoolitundi järele tulla. Mujalt tulijate transpordi korraldab lapse vanem.

Lisainfo: direktor Margo Hussar, tel 489 2447, kool@kabala.edu.ee

Alu Kool pakub tööd

III väike(eri)klassi õpetajale

(1,0 ametikohta, tähtajaline leping).

Klassis on kuus õpilast.

Pakume omalt poolt sõbralikku kollektiivi, häid töötingimusi nüüdisaegses koolihoones.
Tööle asumine 9. märtsil 2020.

Avaldus, CV ning haridust tõendavate dokumentide koopiad saata hiljemalt 21. veebruariks aadressil Keskuse tee 4, 79601, Alu, Rapla vald või e-postiga kool@alulakool.edu.ee.
Lisainfo telefonil 5569 4827.

KABALA LASTEAED-PÕHIKOOL

Pakume tööd

klassiõpetajale

Klassiõpetaja õpetab ja suunab kõige nooremaid koolilapsi. Õpetab oma klassi lastele kõiki põhiaineid 1.–3. klassini.

Nõudmised kandidaadile
- Ootame oma kollektiivi sõbralikku õpetajat, kelle haridus vastaks kvalifikatsiooninõuetele või oleks omandamisel.
- Omalt poolt pakume toredat kollektiivi, vajalikke koolitusi ning võimalust juhendada huviringe.

Töötasu (bruto) palgamäär 1315 eurot, oleneb kvalifikatsioonist ja koormusest

Tööaeg: täistööaeg, osaline tööaeg

Töösuhte kestus: tähtajatu

Tööle asumise aeg: kokkuleppel, kuid hiljemalt august 2020

Kandideerimise tähtaeg: 29. veebruar 2020

Vajalikud dokumendid: CV, motivatsioonikiri ja haridust tõendavate dokumentide koopia saata kool@kabala.edu.ee.

Lisainfo: direktor tel 5564 9220, e-post kool@kabala.edu.ee.

Rapla Kesklinna Kool
(endine Rapla Ühisgümnaasium)

85

Ootame vilistlasi juubelinädala raames 19.–21. mail kooli mõnda tundi läbi viima või oma põnevast ja huvitavast elukutsest rääkima.

Endale aega broneerida ja tekkinud küsimustele vastuseid saab telefonil 489 8884 või meilil huvijuht@rkk.edu.ee

Samuti ootame vilistlaste võistkondi osalema korvpalliturniiril 23. mail kell 12.00 Rapla korvpallikoolis.

Osalemise soovist anna teada 4. maiks meilile tiiu.kosk@rkk.edu.ee, jaak.liivandi@rkk.edu.ee või allar.antson@rkk.edu.ee

Ootame oma vilistlasi, endiseid õpetajaid ja töötajaid kooli 85. aastapäevale pühendatud kokkutulekule 23. mail.

Alanud on eelregistreerimine, mille aluseks on osalustasu maksmine Rapla HKS MTÜ arvele EE561010220041816010.
Selgitusse märkida «Aastapäev», kooli lõpetamisaegne nimi ja lõpetamise aasta.

Eelregistreerimisel on osavõtumaks 20.- . Kohapeal on osalustasu 25.-

Lisainfo tel 489 8884 või huvijuht@rkk.edu.ee. Ürituse täpne ajakava on koostamisel.

Kokkusaamise suurepäraseks korraldamiseks oleme tänulikud täiendavate annetuste eest. Toetust vajavad tantsubänd ja ilutulestik.
Vastavalt osutatud abile palume märkida selgituseks «ILUTULESTIK või «BÄND»

18. veebruar	**Peeter Linnamäe** kõneleb internetiturvalisusest (klass 214).
3.märts	**Tiina Kaffer** kõneleb lugemisoskusest (klass 214).
10. märts	**Sille Valinu** kõneleb liikuma kutsuvast koolist (klass 214).
17. märts	**Eveli Truia** kõneleb suuhügieenist ja hammaste hooldamisest (klass 213).

Teisipäeviti 17.00-18.00 ALU KOOL

LUSTLIK KOGUPEREÜRITUS

KUIMETSA RAHVAMAJAS
1. MÄRTS KELL 11.00–13.00

LAPSI TULEVAD LÕBUSTAMA
KUNKSMOOR JA KAPTEN TRUMM

ÜRITUS TASUTA!
Kaetud väike snäkilaud

Lisainfo tel 5347 2669 Külliki

PANNKOOGI-PÜHAPÄEV = PARIM PEREPÄEV

Cantus
SEGAKOOR

Rapla segakoor Cantus ja Toomas Kapten annavad teada
Alustame uut projekti „Kaks Juhanit“. Liiv ja Viiding.
Vägeva väega sõnameistrite luulele on andnud viisid
P. Uusberg ja G. Ernesaks, V. Tormis ja E. Mägi, E. Aav ja U. Sisask,
R. Rannap ja T. Kapten ...

Kui tahad kaasa laulda, tule Cantuse proovi
(esmaspäeval ja neljapäeval kell 19.00 kultuurikeskuse kammersaalis).
Rohkem infot Enno Piisang 5646 1064

ÕNNITLEME

90

VALVE SILLASTE 97
HILDA ANDERSON 97
BENITA MATSOO 95
AINO VOLMER 94
HILDA ROOSIMÄGI 93
ELLEN RAHE 92
AEDE KASENIIT 92
ALMA RAAVA 91
AINO METTAS 91
EEVI SALUMÄE 90
ELJU PRAATS 90
HELMI SOITU 90
ARNOLD VALK 90

80

REGINA-ELISE KARKONEN 89
VAIKE ALEVI 89
PAUL AUGUST JÕEÄÄR 89
VAIKE SAAR 88
VAIKE RANDMAA 88
LJUDMILLA POOM 88
MIHAIL LINDMA 88
HILLAR-VERNER VIINAMÄGI 88
ELVI REMI 87
NINELDA KUDRJAVTSEVA 87
VALVE LIBLIKAS 87
HELLEN LEHESALU 87
RAUL TOMMINGAS 86
LIANE KONTS 86
MILVI KÕRB 85
VELDA UUSKAM 85
HILJA KIIROJA 85
HELVI VAIDLA 85
MEERI SPELMAN 85
EVI MÄNNI 84
HILJA JÕERAND 84
ILSE VARVAS 84
ZOJA BUTÕMOVA 84
MAIMU LAANE 84
SALME TAMM 84
EEVI KUKK 84
LINDA TUNNEL 84
LUULE BARNABAS 84
MARINA PONKINA 84
HILJA MEISTER 84
HEIDI RAHKEMA 84
ELFRIEDE TOMINGAS 83
LINDA DUPIKOVA 83
FLORA SARK 83
VAIKE NAURITS 83
MEELI-REET KÜBARSEPP 82
LAINE LAURIMÄE 82
ALMA SIMKIN 82
ILME AAS 82
VIRVE VALLI 82
AINO LAUR 82
ELGI SOEKOV 82
ALEKSANDER LINDENBURG 81
ILME KÄND 81
TIIU-HELE SOOSILLA 81
EO TORI 81
ALENTINA KITSING 81
ELLI VALD 81
KALJU DOMBERG 81
VALVE NIPERNADI 80
KALJU ADRA 80
HEINO-JOHANNES VAHEMETS 80
MAIE ILUMÄE 80
JÜRI MUTLI 80
MAAJA AUS 80
MEELI LENSMENT 80
EDA KÜPPAR 80
VIKTOR VANGONEN 80
TIIA NIIT 80
LINDA VINTER 80
ÕNNE PÕLLUSTE 80

70

HELDUR ELMI 75
ANNE RANDMA 75
SILVI PÕLLUSTE 75
TÕNU KORNAV 75
TIIU TAMMOJA 75
EVI LEPASEP 75
SIRJE ENDRE 75
LEMBIT MUSTALLIKAS 75

MÄLESTAME LAHKUNUID

PEEDU ILLOPMÄGI
URMAS VIIKMÄE
JÜRI MAKEJEV
KALJU LANG
MEELIS VÄLI
ARMILDE PÕLDMAA
HELGA LIIMANN
LINDA NIIT
EKATERINA SAKS
VALVE ÖPIK
EDA VIHUR
LILY SUITSLEPP

UUED KODANIKUD

KEVIN AFANASJEV
KARLOS URVASTE
KERON MURUMAA
STEN-MARTIN PINT
MIRTEL KUUSIK
LILY RAHUOJA
PAULA SUSI
ALISSA SMIRNOV
EILI KIKKAS
ARABELLA NIINEMETS

Naiste Ööde filmifestival NÖFF toimub 6.–8. märtsini Rapla ja Märjamaa kinos

Festivali peetakse teist korda, loominguline nõuandja on olnud meile näitleja ja lavastaja Maria Avdjuško, kes aitas filmiprogrammi koostada, filmid aitab Raplamaale tuua Pimedate Ööde filmifestivali meeskond Tiina Lokki juhtimisel.

Festivali läbiv teema on emadus ja kokku linastub viis filmi. Jätkatakse nagu eelmisel aastal: filmifestivaliga soovitakse naistega seotud teravad sotsiaalsed teemad tuua vaatajate ette, seda nii meelelahutuslikus võtmes kui ka diskussiooni tekitades. Eesmärk on pöörata tähelepanu teravatele probleemidele, ühiskonnas valitsevatele hoiakutele, käitumismustritele, probleemidele, emaksolemisele, lastetusele, sotsiaalsetele ja poliitilistele eelistustele jne.

Märjamaa kino kaasamine on olnud igati positiivne otsus, seal oodatakse festivali ja ollakse valmis pikaks koostööks. Lisaks filmilinastusele on Märjamaal nagu ka Raplas mõned kunstiprojektid.

6. märtsi õhtul linastub Rapla kinos avafilmina Suurbritannia ja Iiri koostöös 2019. aastal valminud draamakomöödia „Uuele ringile“. Sama film linastub Märjamaal **8. märtsi** päeval.

Avaõhtul esitlevad kunstnikud Kristi Leppik ja Triin Simson Rapla kino trepihallis olevat näitust „Osadus“.

Avatseremoonia lühietenduse „Emantsipatsioon“ on lavastanud Maili Metssalu. Õhtu lõpetab helilooja ja DJ Tõnu Kõrvits retroteemalise tantsumuusikaga.

7. märtsil alates kella 12 linastub Rapla kinos neli filmi, valikus on Hiina, Venemaa ja Euroopa auhinnatud festivalifilmid.

Päevakava on tihe, esmalt esitleb Raikküla mõisa perenaine Karmel Jõesoo vanade kaisukarude kollektsiooni ja räägib kaisuloomade kujunemise ajaloost.

Filmilinastuste eel esinevad lühiettekannetega filmiteemadega haakuvad külalised. Oleme kutsunud oma tooteid tutvustama kaks õpilasfirmat, valiku nendest tegime õpilasfirmade laada tulemuste põhjal.

Weinbergi saalis on eksponeeritud skulptor Hille Palmi talgikivist väikevormide näitus „Virvatuled“ ja kunstnikuga saab ka kohtuda.

7. märtsi päeval on publiku lastele avatud lastehoid ja see on tasuta.

Märjamaa Rahvamajas avatakse **8. märtsil** MTÜ Enneaegsed lapsed fotonäitus „Maailmale nähtavamaks“, on Karmel Jõesoo ettekanne kaisukarudest ning sinna jõuab ka osake „Osadusest“. Film algab kell 14.

NÖFF-i toetab Leaderi strateegia meede 3 „Kogukonna edendamine“. Avaetenduse valmimist toetab Eesti Kultuurkapital. Raplamaa Omavalitsuste Liit, Rapla vald, Märjamaa vald, Kehtna vald, Kohila vald ning Raplamaa eraettevõtjad on õla alla pannud festivali õnnestumisele.

Naiste Ööde filmifestivali korraldavad Ettevõtlikud Naised Raplamaal MTÜ liikmed, partner on SA RAEK.

Raplamaa Partnerluskogu LEADER
LEADER EESTI

R, 14. veebr kell 18 „Talve“ (komöödia, draama, romantika)
kell 20 „Fantaasiasaar“ (õudus, seiklus)
P, 16. veebr kell 18 „Talve“ (komöödia, draama, romantika)
kell 15 „Siil Sonic“ (märul, seiklus, animatsioon)
kell 17.30 „Soovide maraton“ (komöödia, draama)
kell 20 „Fantaasiasaar“ (õudus, seiklus)
K, 19. veebr kell 18 „Siil Sonic“ (märul, seiklus, animatsioon)
kell 20.30 „Jää 2“ (romantika, sport, alla 12 a mittesoovitatav)
N, 20. veebr kell 18 „Kaksikelu“ (komöödia, draama, romantika)
kell 20.30 „Valge, valge päev“ (draama)
R, 21. veebr kell 18 „Sipsik“ (pere, animatsioon)
kell 20 „Brahms. Poiss 2“ (õudus)
P, 23. veebr kell 13 „Sipsik“ (pere, animatsioon)
kell 15 „Sipsik“ (pere, animatsioon)
kell 19 „Kalašnikov“ (ajalooline sõjafilm, alla 12 a keelatud)
E, 24. veebr kell 8 „Talve“ (komöödia, draama, romantika)
kell 14 „Sipsik“ (pere, animatsioon)
kell 16 „Fred Jüssi. Olemise ilu“ (dokumentaal)
K, 26. veebr kell 18 „Lumepatrull“ (animatsioon)
kell 20 „Brahms: Poiss 2“ (õudus)
N, 27. veebr kell 18 „Sipsik“ (pere, animatsioon)
kell 20 „Hüljatud“ (krimi, draama, triller, alla 12 a keelatud)
R, 28. veebr kell 11 beebikinos „Sipsik“ (pere, animatsioon)
kell 18 „Ürgne kutse“ (draama, seiklus, kogupere)
kell 20.30 „Nähtamatu mees“ (õudus, alla 14 a keelatud)

Rapla Keskraamatukogus 14. veebruaril kell 16.00

KÜLLO ARJAKAS
(Tallinna Linnaarhiivi juhataja)
TARTU RAHU 100, koos eel- ja järellooga

Kohapeal on võimalik osta (sularaha) Küllo Arjakase kirjutatud ajalooraamatuid ("Eesti lipp", "Eesti hümn", "Balti kett 25", "Eesti raudtee 140", "Eesti politsei 100" jt).

Kabala mõisas, raamatukogus
ÜHESEINA MAALINÄITUS
Looduspiltide autor Marike Uusjärv
Näitus avatud 27. märtsini.

Juuru Rahvamajas tulekul

17.02. kl 19 Etendus "Vombat" Kuimetsa HT
18.02. Massaažid - Reet Vasar
20.02.kl 18 KONTSERT Juhan Uppin
24.02.kl 07.30 Eesti Vabariigi 102. aastapäev
28.02.kl 18 Juuru Tantsuklubi
05.03.kl 19 Etendus "Ma olen paks" Piret Eesmaa
06.03.kl 18.30 Hingamisõhtu TRE harjutustega
11.03.kl 19 Kino "Talve"
12.03.kl 18 Laulukarussell 2020 Juuru piirkonna eelvoor
13.03.kl 18 Konstellatsioonid

www.juururahvamaja.eu, 529 0023 Terje Kaur

NAISTEPÄEVA PIDU

KUIMETSA RAHVAMAJAS
7.MÄRTS ALGUSEGA 20.00
PEO TÕMBAB KÄIMA ANSAMBEL

MaMa

SISSEPÄÄS: NAISED 8€ / MEHED 10€

LAUA KATAB IGAÜKS ISE!
SOOVITAV LAUDADE ETTETELLIMINE 5.MÄRTSIKS
TEL.53472669 KÜLLIKI

VOMBAT

Kuimetsa HT "IDU" esituse näidend kahes vaatuses

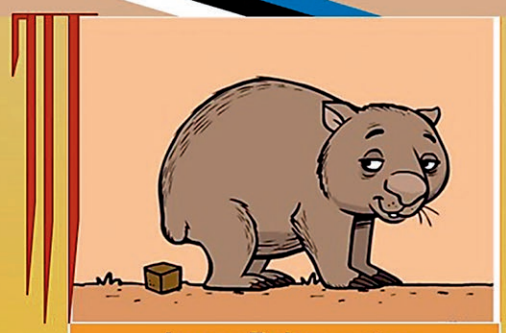

Juuru Rahvamajas
17. veebruaril
kell 19:00
Sissepääs 5€,

Autor: ANDRUS KIVIRÄHK
Lavastaja: RUTH GRÜNTHAL
Valgus: ÜLO SILD

Mängivad:
MALLE SILD
ÜLLE JOONA
JANIKA KIBUR
KATI KOPLIMÄE
AHTI RAJASALU
ANDRUS RAJASALU
JÜRI STROM
ÜLO SILD

EESTI TEATRI AGENTUUR

Oled oodatud tulema
14. märtsil 2020 algus kell 19.00
Pärnu Endla teartisse vaatama etendust

Autor :
Hugo Raudsepp
Lavastaja:
Ingomar Vihmar
Kunstnik:
Illimar Vihmar
Osades mängivad:
Sander Rebane,
Carmen Mikiver,
Jaan Rekkor,
Sten Karpov,
Ireen Kennik,
Fatme Helge
Leevald
Lauri Mäesepp

Info ja piletite broneerimine hiljemalt 25. veebruariks:
kalfanne@gmail.com või mob 53 611 901

Bussiring marsruudil: Rapla, Raikküla, Purku (soovi korral), Lipa, Kabala, Märjamaa, Pärnu

RAPLA KULTUURIKESKUSES

15. veebruaril kell 19 Rapla pereklubi tantsuõhtu.
15. veebruaril kell 20 Resto Jazz kontsert kultuurikeskuse kohvikus. Laval Öötöö kvintett. Info ja broneerimine raplaresto@gmail.com.
16. veebruaril kell 14 eakate klubi Vikerkaar 25. aastapäeva tähistamine.
18. veebruaril kell 19 kinosaalis „Päriselt minuga" vestlusõhtul külas suhtenõustaja Tiina Tiitus. Pilet 18 eurot.
21. veebruaril kell 20 Tähtede Gala, EV 102. Tantsuks ansambel Revals. Tasuta!
6. ja 7. märtsil NÖFF, Naiste Ööde filmifestival Raplas. Info www.noff.ee.
10. märtsil kell 16 „Maailma leidsin enesest". Rapla Gümnaasiumi noortekoor Riinimanda ja Pärt Uusberg. Luule, mõtlus Ly Ehin, Anneliis Kõiv, Valter Uusberg.
13. märtsil kell 20 Comedy Estonia esitleb: Sander Õigus „Hinge Turule Viies". Pilet 12/14 eurot.
18. märtsil kell 19 draamateatri etendus „Kontrabass". Osades Guido Kangur ja Mingo Rajandi. Pilet 12.80/16 eurot.

RAPLA KESKRAAMATUKOGUS

Üritused

Rapla Keskraamatukogus
3. märtsil kell 17.30
MUINASJUTU-ÕHTU

14. veebruaril kell 16 Küllo Arjakase loeng „100 aastat Tartu rahust, koos eel- ja järellooga"
20. veebruaril kell 16 teetund raamatuga
3. märtsil kell 17.30 muinasjutuõhtu

Näitused

Tiina Azojani portreenäitus „Elurõõm" saalis
Mihhail Karpenko ja Aili Jäitsa esemete näitus „Ukraina täies hiilguses" fuajee vitriinis ja seinal

Teavikute näitused

„Söerikastaja, Wikmani poisid ja teised kaasteelised: Jaan Kross 100" kojulaenutuses
„XV Nukitsa konkurss" lasteosakonnas
„Laena mulle kannelt" lugemissaalis
24. veebruaril on raamatukogu suletud.

JUMALATEENISTUSED EELK JUURU MIHKLI KOGUDUSES

Kuupäev	Kell	VEEBRUAR
L, 15. veebruar	18	**LAUBAÕHTA palvus** kirikus
P, 16. veebruar	11	**JUMALATEENISTUS ARMULAUAGA** pastoraadis, 2. pühapäev enne paastuaega, **„Jumala sõna külv"**
	13–15	**TÄISKOGU KOOSOLEK** pastoraadis
K, 19. veebruar	19	**PALVEOSADUS** Tuhala kogudusega Oru mõisas
N, 20. veebruar	17	**PIIBLITUND** Kaiu raamatukogus
L, 22. veebruar	18	**LAUBAÕHTA palvus** kirikus
P, 23. veebruar	11	**JUMALATEENISTUS ARMULAUAGA** pastoraadis, **Eesti Vabariigi 102. aastapäev** Pühapäev enne paastuaega, **„Issand on lähedal"**
	12.30	**KIRIKUKOHV** pastoraadis, *veebruarikuu sünnipäevalaste õnnitlemine.* **LEERIKOOLI algus!**
K, 26. veebruar	16.30	**PIIBLITUND** Juuru raamatukogus
K, 26. veebruar	18	**TUHKAPÄEVA ÕHTUPALVUS** pastoraadis, Paastuaja algus. **„Patukahetsus ja paast"**
L, 29. veebruar		**LAUBAÕHTA palvus** kirikus

EELK RAPLA MAARJA-MAGDALEENA KOGUDUSES

Pühapäeval, 16. veebruaril kell 12 armulauaga jumalateenistus

Teisipäeval, 11. veebruaril kell 18 loeng-vestlus pastoraadi inglisaalis: õnnelikuma elutee otsinguil

Neljapäeval, 20. veebruaril kell 17 piiblitund pastoraadi inglisaalis, teema: Antonius, munkluse isa Egiptuses (+365)

Pühapäeval, 23. veebruaril kell 12 armulauaga jumalateenistus, samal ajal pühapäevakool pastoraadi inglisaalis

Esmaspäeval, 24. veebruaril kell 12 iseseisvuspäeva jumalateenistus, mängib pasunakoor; **kell 13** pärgade asetamine Vabadussõja mälestussamba jalamile; **kell 13.30** pastoraadis kirikukohv ning Valtu kooli ajalooõpetaja Marten Israeli loeng-vestlus teemal „Tartu rahu eile, täna, homme"

Teisipäeval, 25. veebruaril kell 18 loeng-vestlus pastoraadi inglisaalis: õnnelikuma elutee otsinguil

Kolmapäeval, 26. veebruaril kell 12 tuhka- ja palvepäeva jumalateenistus pastoraadi saalis

Pühapäeval, 1. märtsil kell 12 paastuaja I pühapäeva armulauaga jumalateenistus

Teisipäeval, 3. märtsil kell 18 loeng-vestlus pastoraadi inglisaalis: õnnelikuma elutee otsinguil

Neljapäeval, 5. märtsil kell 17 piiblitund pastoraadi inglisaalis, teema: Kyrillos ja Methodios, slaavlaste misjonärid

Pühapäeval, 8. märtsil kell 12 paastuaja II pühapäeva armulauaga jumalateenistus, samal ajal pühapäevakool pastoraadi inglisaalis; **kell 15** jumalateenistus Samaaria kojas Purkus

Teisipäeval, 10. märtsil kell 18 loeng-vestlus pastoraadi inglisaalis – õnnelikuma elutee otsinguil

SUHTE-NÕUSTAJA TIINA TIITUS

18. veebruaril
kell 19
Rapla
kinosaalis

Pileti hind 18 €

---

7. märtsil kell 20.00

RAIKKÜLA VABAAJAKESKUSES
Lipa koolimajas

NAISTEPÄEVA PIDU – TANTSUÕHTU

Seekord kata lauake ise.
Korraldajate poolt kohv ja naistepäevatort.

Eelneval registeerumisel
osalustasu 10 €, peoõhtul 15 €
Kohtade broneerimine telefonil 5361 1901
või kalfanne@gmail.com.

Korraldavad koostöös MTÜ Lipa küla ja Raikküla vabaajakeskus

KONTRA-BASS

Patrick Süskind

Lavastaja Rein Oja
Osades Mingo Rajandi ja
Guido Kangur

18. märts Rapla kultuurikeskuses kl 19.00
Piletid müügil Piletimaailmas ja kultuurikeskuses

Tähistame
EV aastapäeva
PÜHAPÄEVA
PÄRASTLÕUNAGA
23.veebruaril
kell 14
Raikküla Kultuurikeskuses

ISETEGEVUSLASTE KONTSERT
„Raikküla piirkonna KANDID ja PÕLVKONNAD"- esinevad väikesed ja suured... Kaastegev Rapla Pasunakoor.

Külaline - PEETER KALJUMÄE –
päeva juht, konferansjee ja kontserdi teise osa sisustaja - humoorikad lood- ja laulud.
Tantsuks – Rapla Pasunakoor!

Kell 13-st alustab Nadja KOHVIK
(lisaks kookidele ja pirukatele, on ka maitsvad salatid ja võileivad)
Üritus on TASUTA! Palun ikka eelnevalt teavitada, kes on pidusse tulemas – 5160783.

Kell 7.35
Lipuheiskamine keskväljakul,
laulab Maarja koor
Tee ja kringel kultuurikeskuse kohvikus.

Kell 8.00
Hommikukino filmiga „Talve"
Rapla kinos Pilet 4/5€ *

Kell 12.00
Iseseisvuspäeva jumalateenistus
kirikus,

Kell 13.00
Mälestushetk ja pärgade asetamine
Vabadussõja mälestussamba jalamile
kirikuaias, mängib Rapla pasunakoor.

Kell 13.30
Pastoraadis kirikukohv ja Valtu kooli ajalooõpetaja Marten Israeli loeng-vestlus
teemal "Tartu rahu - eile, täna, homme".

Kell 14.00
Rapla kinos film „Sipsik" . Pilet 4/5€ *

Kell 16.00
Rapla kinos film „Fred Jüssi. Olemise ilu" Pilet 4/5€ *

PIDULIK LIPUHEISKAMINE

24. veebruar 2020
KAIU KESKVÄLJAKUL
algus kell 9.00

24

veebruar

kohal Kaiu üksikrühm ja Kaiu jaoskond ning
Kaiu Noored Kotkad ja Kodutütred

rahvaga tuleb kohtuma keskkonnaminister Rene Kokk

Info telefonil 510 9491 või kaiu@raplakultuur.ee

OLETE PALUTUD!
24. VEEBRUARIL KELL 13.00
RAIKKÜLA VABAAJAKESKUSES LIPA KOOLIMAJAS

EESTI VABARIIGI 102. SÜNNIPÄEVALE PÜHENDATUD PIDULIK AKTUS-KONTSERT

PÄEVAKOHASED KÕNED

HENN REBANE
TÕNU RAADIK
SÜNNIPÄEVATORT

PIDUPÄEVA KONTSERT

Kontserdi pilet 8 €
Piletite broneerimine ja eelregistreerimine kalfanne@gmail.com või telefonil 5361 1901.

Eesti Vabariigi aastapäevale pühendatud kontsert
Kuimetsa rahvamajas
23. veebruaril kell 14.00
Pilet 9€

---

21. VEEBRUARIL
KELL 20.00 RAPLA
KULTUURIKESKUSES

Tähtede gala EV102

Laval:
Anne Leht & Veiko Siniroht,
Mari-Liis Tali & Robert Rebel,
Iris Haiba & Hannes Sassi,
Merily & Jarmo Kivi,
Kristi Luik & pojad,
Jüri Morozov, Marek Mettas,
Kaidi Kornak, Andres Sahkur

ÕHTUJUHID:
CARL ALAS & RAGNAR TOOMPUU

Tantsuks ansambel REVALS

Tasuta

RAPLA TEATAJA

▪ VÄLJAANDJA: RAPLA VALLAVALITSUS ▪ AADRESS: VILJANDI MNT 17, RAPLA 79511 ▪ TELEFON: 489 0525 ▪ ARTIKLID: TEATAJA@RAPLA.EE ▪ TOOTJA: AS POSTIMEES GRUPP ▪ LEVI: OMNIVA
▪ TIRAAŽ: 6200 ▪ KEELETOIMETAJA: SIRJE TOOMLA ▪ KÜLJENDAJA: KAIA AALMANN ▪ TOIMETUSEL ON ÕIGUS LUGUSID TOIMETADA JA LÜHENDADA ▪ RAPLA TEATAJA ILMUB IGA KUU TEISEL REEDEL
▪ JÄRGMINE NUMBER ILMUB 13. MÄRTSIL